PRECIO EN TODO EL PAIS
30 Centavos

LA NACION

Edición de 20 páginas

AÑO IX
TELEFONO INGLES 3113 - 3114
AGUSTINAS 1253 - 1269
SANTIAGO DE CHILE, MARTES 21 DE JULIO DE 1925
Por 3 meses, $ 26.— Por un año, extranjero, $ 150.
SUSCRICION: Por un año, $ 90.— Por 6 meses, $ 48.
Núm. 3,111

LA MODA ACTUAL

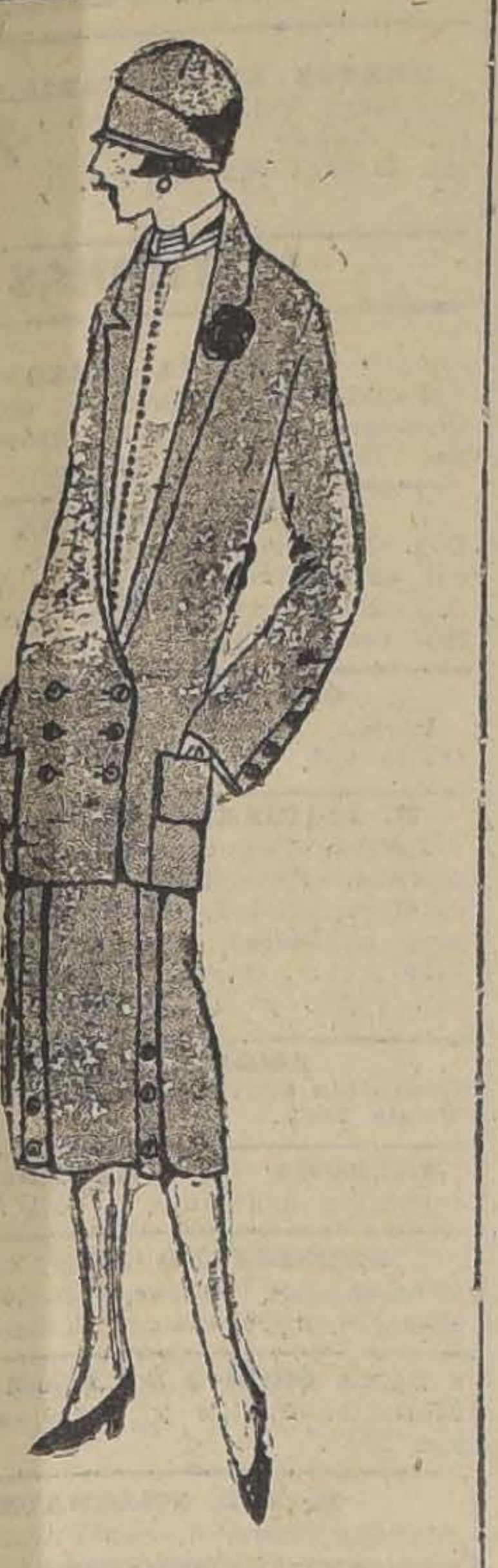

Precioso tailleur en kasha jaspeada marrón, adornada de graciosos pliegues en la falda. Es un traje sencillísimo y elegante.

INDEPENDENCIA DE BELGICA

Hoy celebra el pueblo belga el aniversario de su autonomía política. No es el día de hoy una fiesta oficial, pero no por eso dejarán los ciudadanos de ese país de regocijarse íntimamente en el recuerdo de una de las fechas más grandes de su historia.

Durante siglos, el territorio de Bélgica había formado parte de diversas naciones: el Imperio, España, Francia, los Países Bajos. A este último estaba unido a comienzos del siglo pasado. Sin embargo, el espíritu de libertad de los belgas no podía aceptar esa situación, y en 1830 se proclamaron independientes.

La corona fué ofrecida, en aquella ocasión, al Duque de Nemours, pero Luis Felipe de Francia se negó a aceptarla para el Duque; entonces se ofreció al príncipe Leopoldo de Sajonia Coburgo, quien la aceptó, jurando la nueva Constitución el 21 de Julio de 1832.

Fallecido Leopoldo I en 1865, heredó la corona su hijo Leopoldo II, quien reinó hasta 1909. A su muerte, por falta de descendencia masculina, llegó al trono su sobrino Alberto, el actual soberano, que fué proclamado Rey el 23 de Diciembre de 1909.

Bélgica ha sido siempre un país digno de admiración. Fresco está en la memoria el recuerdo de su heroísmo en la guerra europea, en la cual prefirió pasar por los mayores sacrificios antes que humillarse en su dignidad. Del mismo modo, en los tiempos de paz, el pueblo belga ha sido un constante exponente de progreso, y ha sabido conquistarse el aprecio y el respeto de todas las naciones.

¿POR QUÉ

Togal

en corto tiempo se ha puesto a la cabeza de sus similares?

Porque es completamente inofensivo al organismo en general y porque su acción es rápida y segura.

Gripe, Reumatismo, Dolores nerviosos, Ciática, Abusos alcohólicos.

En venta en toda buena Farmacia.

SCHMIDT y Cía. — MUNICH.

EL CUARTO LUMINOSO

Cuento por ARTURO MORRISON

Si bien no puedo referir un relato de una casa habitada por fantasmas en la cual haya yo vivido, ni siquiera el de una en que haya pasado una noche de agitada aventura, pues nunca tuve esa suerte, por lo menos conozco lo suficiente el extraño incidente de la casa Missel para estar en condiciones de presentarlo completo, tan completo como puede ser conocido, y con una exactitud a la que muy pocas personas podrían pretender.

La casa Missel era una cómoda casa suficientemente grande para que las dos partes laterales de su fachada que avanzaban un poco, pudiesen ser llamadas alas de edificio. Se levantaba en un sitio relativamente despoblado del condado de Essex, sobre una pequeña elevación que cruzaba una pradera demasiado llana aun en esa región que, para el forastero, resulta demasiado llana en todas partes.

Si digo que la casa era cómoda, me refiero a sus dimensiones. Missel era confortable en cuanto a la comodidad que puede dar el tamaño; pero en cuanto a lo que puede traer una plaga de fantasmas con todos sus terrores, Missel era la casa más incómoda de todo el condado. Elijo mis palabras con sumo cuidado: Missel "era" la casa más incómoda del condado entero, antes de recibir a sus últimos inquilinos. Poco después de la llegada de éstos cesaron las perturbaciones más activas y todas las peculiaridades fantasmales de la morada se concretaron en una sola, silente y misteriosa: había una habitación en la que reinaba una luz sobrenatural.

No era un simple punto de luz, una llamita, un fuego fatuo o algo parecido, sino una luminosidad pálida que llenaba difusamente toda la habitación. Es de presumir que persistía noche y día, aunque la luz viva del día no permitía percibirla; pero tan pronto como empezaba a anochecer y aún a medio día, cuando la tormenta encapotaba el cielo, la luz pálida se hacía visible a través de la única ventana del cuarto misterioso, y persistía, durante la noche o la tormenta, hasta que la luz del día la ahogaba en su esplendor.

Ver la casa desde la pradera, irguiéndose negra y solitaria como una roca sobre el fondo del cielo nocturno, y con su ojo de luz extraterrena, daba una impresión harto inquietante; pero sin duda el efecto resultaba acrecentado cuando en otras ventanas aparecía la luz de las lámparas comunes, pues el contraste era sorprendente y ninguna persona habría dejado de notar con asombro la luz espectral en la ventana alta del ala del Este del edificio. He oído a gentes que confesaron el escalofrío que les produjo ese espectáculo. Ninguna otra de las casas con apariciones de fantasmas en todo Essex podía mostrar un fenómeno parecido, aunque he oído hablar de algo semejante en un condado del Oeste.

Pero esa extraña luz, como he dicho, no fué vista sino después de la llegada de los últimos inquilinos de la casa Missel. Antes, el edificio entero había sido teatro de las más variadas manifestaciones de fantasmas. Coincidiendo con la llegada de la familia Quilter, esas manifestaciones cesaron de súbito y sucedió a ellas ese fenómeno completamente nuevo, y al parecer, menos susceptible de explicación que todo lo ocurrido antes.

La casa era vieja y hasta entonces todas sus apariciones sobrenaturales se habían presentado en una forma estrictamente correcta, y de acuerdo con su carácter y los precedentes. Es verdad que poco a poco llegaron a ser tan numerosas como para hacer molesta la permanencia en la casa a las personas de sistema nervioso no suficientemente sólido, y por último fueron motivo de que la casa permaneciera desocupada durante varios años. Pero, sin embargo, no había nada irregular. Todo se conducía en buena forma, y si se nos perdona la frase, "comme il faut". En efecto, había:

Golpecitos con los dedos.
Golpes sordos.
Chillidos con puñetazos.
Chillidos simples.
Muebles maltratados.
Fantasmas con ojos desmesurados.
Idem, sin cabeza.
Cabezas sin nada más.
Ojos sueltos.
Risa demoníaca.
Olor de azufre.

Todos ellos, como se ve, fenómenos de respetabilidad bien establecida y aceptables sin inconvenientes, como lo saben los entendidos, basándose en los escritos de Cornelio Agrippa y del señor Stead. Había también otras manifestaciones, un tanto divergentes del plan tradicional, aunque jamás tanto como la luz en la ventana de la parte del Este del edificio. Por ejemplo, la señora Emma Skinner, mujer empleada en la limpieza de la casa, declaró que al volver un instante después a una habitación cuya limpieza acababa de terminar, encontró inscripciones misteriosas, trazadas evidentemente con la punta de los dedos de fantasmas en ventanas, armarios, chimenea, piso, paredes, y en suma, en todo lo que había olvidado limpiar y que huyendo de allí aterrorizada, la siguió una risa burlona que no tardó en convertirse en una gritería, en medio de la cual la pobre Emma percibió su propio nombre de pila, precedido por una exclamación que la invitaba a volver. Por supuesto, que no se detuvo en su fuga y llegó por fin a la casa del señor Benton, el encargado de alquilar la propiedad, donde, jadeante, apenas tuvo habla para pedir un vaso de aguardiente con agua y el salario de una semana.

En cuanto a los fenómenos más regulares se contaban por veintenas las personas que afirmaban haber oído ruidos y por decenas las que habían visto fantasmas; damas blancas, formas nebulosas de caballeros antiguos, con peluca y botas altas; un hombre blanco, uno por lo menos, con armadura y diversas formas de animales raros. Precisamente fué de este carácter la última aparición, atestiguada por la autoridad del señor Wilkins, el lechero que proveía a la aldea vecina.

Por suerte, los nuevos inquilinos no llegaron hasta después de haber cesado esas perturbaciones. El señor Benton, encargado de alquilar la casa, con una consideración muy cortés y rara en estos tiempos materialistas, se abstuvo de hacer la menor mención de las particularidades de la casa, y como la familia Quilter venía de Londres no estaba en antecedentes de lo que en su nueva residencia ocurría.

La parte principal de la familia Quilter constituída por el bello sexo: la madre y cinco hijas. El miembro restante era el señor Quilter, un caballero obeso y de edad respetable, que dormía entre una y otra comida, y al parecer no se dedicaba a ninguna otra ocupación más activa. Las damas no merecían ser llamadas obesas—a menos de que se tenga intención de ser descortés con la señora de Quilter,—y llevaban curiosos vestidos abolsados. Eran sus ojos muy vivos y su cabello ni largo ni corto, pero muy grueso y rojizo. Decoraron y amueblaron la casa, como si dijéramos de pies a cabeza, excepto un cuartito sin importancia, con mobiliario y empapelados asombrosos, todos de esa clase que, según he oído decir, es el producto del Arte Nuevo. Las sillas eran de tablas de roble cuadradas, con el respaldo perforado como representando fuegos artificiales. Todas las mesas estiraban las patas a los costados, como para tirar zancadillas a los incautos. Un armario tenía incrustados numerosos cohetes de bronce y sobre cada cohete un globo de esmalte azul. El comedor fué empapelado con papel cuyo motivo eran escarabajos de cuerpo verde y patas amarillas, de un pie de largo, rampantes perpendicularmente sobre un fondo carmesí. Las paredes de la sala fueron cubiertas con papel amarillo fuerte, que ofrecía a anchos intervalos elegantes coliflores pardas, cada una con un elegante fleco de tentáculos rizados que, como los de un pulpo, se entrelazaban con los de su vecina. Tentáculos rizados formaban, en efecto, el motivo principal de toda la decoración, tentáculos de fláccidas curvas como las de una boa constrictor agonizante.

Los tentáculos aparecían por dondequiera. Desmayaban y se erguían en torno de un reloj de plomo, con tres patas arqueadas, y cara cuadrada, colocado sobre la chimenea del cuarto de desayuno. Se apiñaban en las tapas de los cofrecitos de las mesas de tocador, con tanta profusión, que no recuerdo haber visto igual desde mis tiempos de muchacho, cuando iba a pescar con una lata llena de lombrices. Uno se sorprendía caminando temerosamente de puntillas sobre la alfombra sembrada de figuras ondulantes y retorcidas, y la sensación era sin duda una reliquia instintiva de la repulsión del hombre primitivo a la serpiente. Los tentáculos asomaban en los rincones, amenazaban a uno de detrás de las puertas, se desenvolvían en el plato que le ponían a uno delante. En cualquier objeto del mobiliario o del menaje en que se apoyara la mano, se encontraban son seguridad, extrañas proyecciones y extravagantes relieves, cada uno con su tentáculo rizado o enroscado. Y entre todo eso, el señor Quilter dormía beatíficamente y sus hijas tocaban un piano verde, de roble, con adornos y manijas de formas de ofidios, y todo era paz y Arte Nuevo.

Pero, con la llegada de la familia Quilter, toda la historia sobrenatural de la casa Missel culminó en el sorprendente espectáculo del cuarto luminoso. Ya no había ruidos misteriosos ni apariciones de figuras nebulosas que turbaran la tranquilidad de los moradores de la casa, pero una luz extraña iluminaba pálidamente el cuartujo vacío del desván y recordaba la fama de Missel como casa de duendes a quienquiera la observara durante la noche.

Al principio, los miembros de la familia Quilter—excepto el señor Quilter, que dormía como de costumbre—experimentaron seria inquietud con motivo del fenómeno, y sus ansiosas averiguaciones no tardaron en proporcionarles una información completa de la historia de la casa. Pero transcurrieron días y noches y nada ocurrió que justificara sus temores, nada excepto aquella extraña luz en el cuarto vacío que, en realidad, a nadie molestaba. De manera que la familia Quilter se sentía más bien orgullosa del fenómeno doméstico e invitaba a sus relaciones a que vinieran a presenciarlo. Entre esas relaciones hubo una o dos personas de espíritu atrevido que osaron penetrar de noche en el cuarto luminoso.

Los testigos coincidían en un punto: la luz extraña se difundía en toda la habitación. En ese ambiente luminoso las personas eran visibles entre sí, pero las cubría cierta palidez y sus contornos eran tan indecisos, que sólo se podría definir su aspecto diciendo que, a su vez, parecían figuras fantasmales. En efecto, esa iluminación no parecía consistir propiamente de luz, es decir, de la luz tal como la conocemos experimentalmente, sino de una especie de irradiación que no partía de ningún punto determinado y que no sólo iluminaba vagamente a las personas y objetos, sino que también se interponía entre ellos. Además, no proyectaba sombra. Y ésta era, quizá, su cualidad más notable. Si uno penetraba en el cuarto misterioso con una bujía encendida, los objetos iluminados por ésta daban sombra de la manera natural, pero la sombra era muy débil, en razón de la vaga luminosidad peculiar del ambiente. Y esta luminosidad tenía sin duda cierta consistencia o cierta gravedad, pues era difícil respirar en ese ambiente.

Las señoritas de Quilter se convirtieron en espiritistas extremadas. Invitaron a venir de Londres a algunos amigos expertos en espiritismo, quienes prepararon "séances" en las habitaciones tan asombrosamente amuebladas y no obtuvieron ningún resultado. El fracaso no tenía precedentes. Ni una mesa quiso moverse ni la menor raya apareció en una pizarra. ¡Y esa era la casa Missel, famosa por sus espectros! La ciencia del espiritismo quedaba malparada.

Después de muchas consultas ansiosas, los expertos resolvieron apelar a un nuevo recurso que haría posible una de las más curiosas demostraciones recordadas en la historia de su profesión. En una hoja de papel se escribió la siguiente pregunta: "¿Qué es lo que causa la luz en el desván del lado del este?" Este papel, junto con un lápiz, fué encerrado en una cajita y la caja colocada en el cuarto luminoso, cuya puerta fué cerrada.

Al cabo de diez minutos, abrióse el cuarto, se retiró la caja y se examinó el papel. Debajo de la pregunta, había, garabateada de una manera casi ilegible, esta sola palabra: "Terror".

Se preparó otro papel, con la pregunta así modificada: "¿Qué es la luz?"

Por el mismo procedimiento y después de un intervalo igual, se leyó la respuesta. Esta vez decía: "Nosotros solamente apiñados como..." (el resto era ilegible).

Esta nueva respuesta causó mucho interés y excitación entre los expertos. Se preparó entonces toda una serie de preguntas, que fueron sucesivamente contestadas en la forma que se leerá a continuación:

¡OH, MARGARITA!

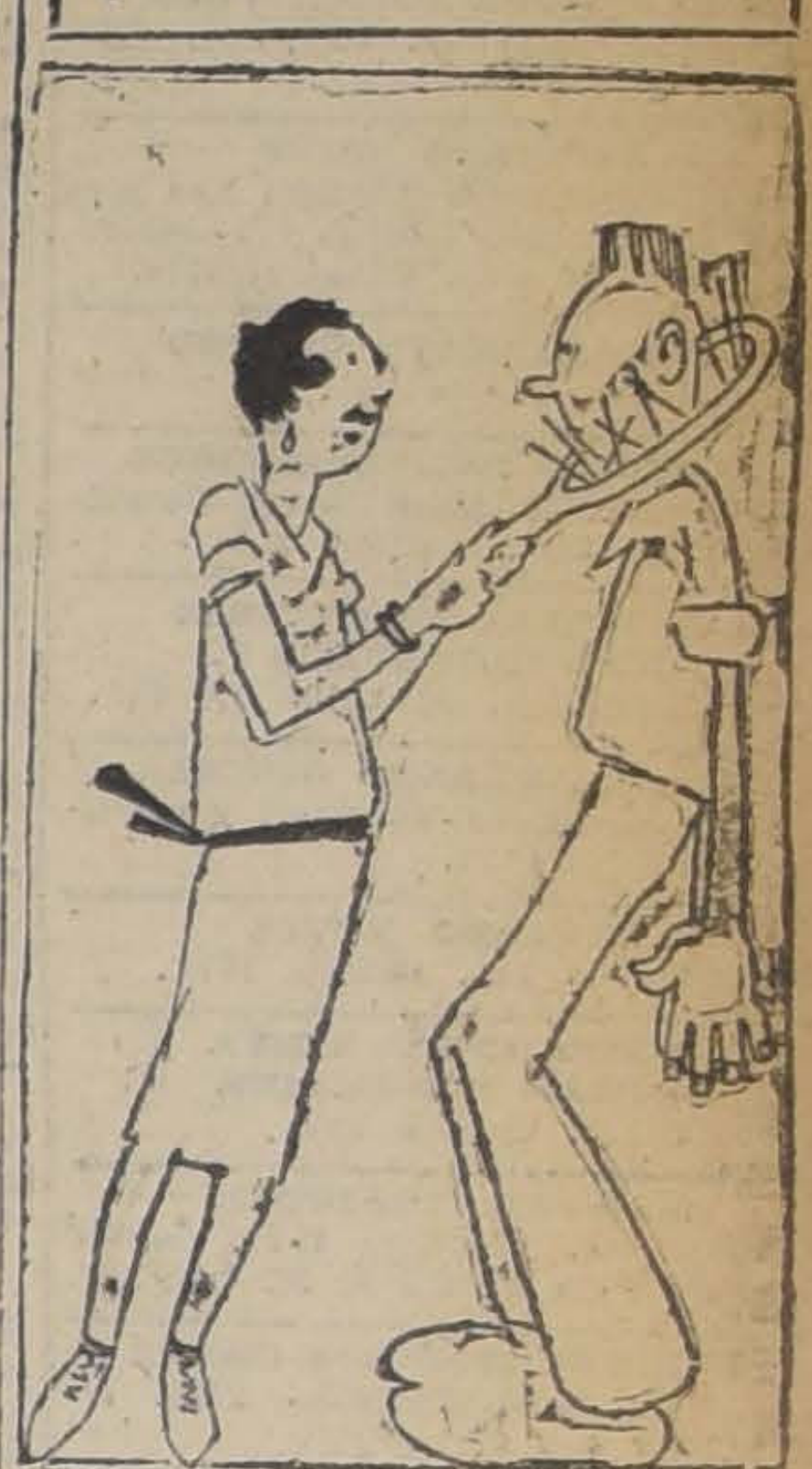

Margarita dice que el tennis es lo más práctico para atraparse un marido.

Pregunta.—"¿Quiere decir que son ustedes los fantasmas que habitan en esta casa?"

Respuesta.—"Sí. Pedimos disculpas. Sáquenlos de aquí..." (siguen palabras ilegibles).

P.—"Sírvanse contestar con mayor claridad".

R.—"Sáquenlos de aquí. Estamos apretujados, amontonados, apiñados y presas de terror mortal. ¡Pedimos disculpas!"

P.—"¿De qué piden disculpas?"

R.—"De todo. De cualquier cosa. Pero sáquenlos de aquí. Pedimos perdón por habitar esta casa y asustar a la gente. No lo volveremos a hacer. Nosotros también estamos horriblemente asustados. Hemos pasado por muchas cosas terribles, pero nunca soportamos nada como esto. ¡No podemos más! No nos han dejado sino este cuarto donde nos sofocamos de apretados. No nos atrevemos a salir de aquí. ¡Es terrible!"

P.—"¿Qué es lo que les causa terror".

R.—"¡Todo! ¡Muebles! ¡Serpientes! ¡Cohetes! ¡Coliflores! ¡Tentáculos! ¡Rizos! ¡Vestidos abolsados! ¡Cabelleras ensortijadas! ¡Adornos ondulados! ¡Por favor: no nos abandonen!"

P.—"¿Qué podemos hacer?"

R.—(Una masa casi indescifrable de garabatos, procedentes, al parecer, de muchas manos, en toda clase de direcciones, y en ambos lados del papel). "Llévenselos... Benton... aumente el alquiler... Perdón... Nunca más asustaremos a nadie... Ahora sabemos lo que es... Jamás supusimos esto... ¡peor que nosotros!... ¡Socorro!" (el resto completamente ilegible).

Estas misteriosas palabras constituyen la única explicación existente del asombroso fenómeno del cuarto luminoso. Se hicieron otras preguntas pero las respuestas fueron totalmente ilegibles, de modo que al fin los expertos renunciaron a la tentativa de develar el misterio.

Sin embargo, es un hecho comprobado que desde el día en que la familia Quilter dejó la casa Missel (hace seis meses) la luz extraña ha desaparecido por completo del cuarto del desván y no se ha vuelto a manifestar ninguno de los fenómenos terroríficos que la precedieron; hecho que según se nos informa, será en breve citado en una conferencia que se leerá en un congreso espiritista, y presentado como prueba de que los espíritus cumplen lo que prometen, aún cuando sus promesas hayan sido exigidas bajo la coerción del terror.

A. M.

COMPAÑIA RADIO CHILENA

SERVICIOS INFORMATIVOS DE "LA NACION".—EL PROGRAMA DE ESTA NOCHE.—LA VELADA EXTRAORDINARIA DE MAÑANA

La Estación C. R. C. de la Compañía Radio Chilena, transmitirá esta noche el siguiente programa:

1 Amelia Palma.—Balada.—Chopin.
2 Carini.—Adorable Tormento.
3 Mercedes Godoy.—Hermoso Bío Bío.—A. Palma.
4 Boletines informativos de "La Nación".
5 Marujita López.—Capullo de Rosa.
6 Rojas Gallardo.—Humorismo.
7 Carini.—Romanza.
8 Mercedes Godoy.—Elegie.
9 Esther Martínez.—Guitarra.
10 Marujita López.—Fué al morir de la tarde.
11 Rojas Gallardo.—Humorismo.
12 Carini.—Canción.
13 Mercedes Godoy.—Perjura Carmen.
14 Esther Martínez.—Estilo criollo.
15 Marujita López.—Rosa Criolla.
16 Rojas Gallardo.—Humorismo.
17 Esther Martínez.—Estilo criollo.
18 Boletines informativos de "La Nación".

Para mañana Miércoles se ha preparado una audición extraordinaria que estará a cargo del personal artístico que se trasladará a Tacna, para tomar parte en los programas de broadcasting de la Estación Radiotelefónica de gran potencia que el Gobierno ha instalado en aquella ciudad.

Esta Estación, por disposición gubernativa, será manejada por la Compañía Radio Chilena.

En el citado programa tomarán parte las siguientes personas: señoritas Berta Rodríguez, Mercedes Godoy, Inés de Castillo y Esther Martínez, y los señores Carlos Puelma, Luis Rojas Gallardo, Oscar Ilabaca y Andrés Silva Humeres.

LA RIOJANA

ESTADO 64 -:- ESTADO 64

Alfombras, Linoleums, Tripes, Guardas, Gergones, Felpudos de coco; Pisos cama; Tapices, Brocatos de seda y algodón, Gobelinos, Yutos, Felpas lisas y labradas, Popelinas, Carpetas de mesa, Cretonas doble ancho y un ancho; Lanzas de bronce para cortinas y novedades para señoras.

Todo a precios sin competencia.

BLANCO Hnos. y Cía.

NECESITAMOS

una modelista directora

competente en confecciones y lencería de señora, para atender un taller para trabajos en la calle. Referencias de honorabilidad y competencia. Dirigirse a

CASILLA N.o 1372

SE PAGA BUEN SUELDO

21—J.

PRESTAMOS

sobre joyas, toda clase de alhajas, brillantes, pianos, victrolas, etc., etc.

SAN DIEGO 460

EL AGUILA

VINO AÑEJO

1.50 LITRO — REALIZASE DES. DE UNA DAMAJUANA

Chiloé 2035

DENTISTAS

A PRECIO DE COSTO

REALIZO EXISTENCIAS
ARTICULOS DENTALES

ESTADO 91, OFICINA 22

VEHICULOS DE CARGA

Se avisa a los dueños de vehículos de carga que desde el 1.o de Julio se expenden en las oficinas de la Dirección del Tránsito de la I. Municipalidad de Santiago, las placas metálicas de las patentes adicionales de vehículos de carga, cuya clasificación y valores, son los siguientes:

(a)	De dos ruedas, arrastradas por una yunta de bueyes, con capacidad superior a 1.000 kilógramos.. .. .. $	50.00
(b)	De dos ruedas, arrastradas por una yunta de bueyes, con capacidad inferior a 1.000 kilógramos.. .. $	20.00
(c)	De dos ruedas, arrastrados por dos o más yuntas de bueyes.. .. .. $	60.00
(d)	De dos ruedas, arrastrados por otros animales .. $	40.00
(e)	De dos ruedas con tracción animal.. .. .. $	20.00
(f)	Automóviles.. .. .. $	30.00

El producto de estas patentes adicionales está destinado a la construcción y reparación de puentes, conforme a la Ley N.o 367, de 18 de Marzo último, dictada por el Ministerio de Vías y Obras Públicas.

Se advierte, además, que la falta de pago de la patente adicional hará incurrir en la multa correspondiente.

EL JEFE DE LA SECCION BOLETINES.

Dirección de Impuestos.

GUIA PROFESIONAL

ABOGADOS

GABRIEL AMUNATEGUI Y SALVADOR DE LA VEGA
Huérfanos 1153. Of. 32 y 33. Cas. 3691. Teléfono 3507.

ROBERTO CRUZ
Abogado-Secretario jubilado 1.er juzgado del crimen. Causas criminales. Consultas: 10 a 12. Catedral 1275.

LUIS ALBERTO CASTRO
Morandé 291, oficina 54.

FEDERICO DUNCKER BIGGS
Huérfanos 833. Altos Banco Germánico. Casa 219. Teléfono 295.

LADISLAO ERRAZURIZ
LUIS QUINTEROS T.
Amunátegui 301. Teléfono N.o 633.

HECTOR ARNALDO GUERRA
Galería Alessandri 24. Civil y criminal. Teléfono 4352.

OSVALDO HEVIA
Morandé N.o 244. Casilla 1831.

BERNARDINO LEIVA
OTTMAR STEGMAIER
Bandera 537. Casilla 2068.

MANUEL MERINO L.
Bandera 166. Teléfono 2077. Casilla 2407. De 10 a 11 1|2 A. M. 4.30 a 6.

VICENTE MOLINOS GAETE
Agustinas 1148. Teléfono 2110. De 10 a 12 y 4 a 6.

NICOLAS MARAMBIO MONTT
San Antonio 570. Cas. 2699. Asuntos civiles, especialmente mineros.

LUIS MORALES ZUAZNABAR
Morandé 466; Casilla 1873. De 10 a 12. Oct. 23

ROBERTO DE PETRIS
Galería Alessandri 25. Teléfono 156. Casilla 4044.

ANTONIO PLANET C.
Especialmente cuestiones comerciales Estudio: Estado 91. Casilla 4034. Teléfono 1137.

EDMUNDO PIZARRO
Procurador número. Corte Apelaciones. Suprema. Catedral 1109. Casilla 3916.

LUIS MANUEL RODRIGUEZ
Abogado. Amunátegui 225.

SALAS ROMO HNOS.
LUIS Y VICTOR A. SALAS ROMO
Abogado. Trasladaron sus oficinas a Compañía 1325. Teléfono 1527. Casilla 2231.

HUBERTO SALGADO
Criminalista, causas civiles, nulidades matrimonio. Anticipa fondos San Pablo 1417.

LISANDRO SANTELICES E.
Abogado. Catedral 1424. Teléfono 531.

HUMBERTO YAÑEZ VELASCO
Morandé 323. Teléfono 595.

EMILIO TAGLE RODRIGUEZ
Asuntos comerciales y mineros. Bolsa Comercio. Oficina 207. Teléf. 2018.

CARLOS RUBIO DOMINGUEZ
Abogado
Estudio y domicilio: Galería Alessandri 25.

MEDICOS

Dr. ALCAINO
Regresó Europa. Oídos, nariz, garganta, vías lacrimales. Especialista Hosp. Salvador y Niños. 3 a 5. Dieciocho 257. Teléfono 257.

JOSE AVILES A.
Nataniel 167, de 1.30 a 4. Especialmente: Cirugía, Partos, enfermedades señoras y sociales.

Dr. CARLOS D. AGUIRRE
Especialmente vías urinarias. Venéreas. sífilis. Carmen 191. Consultas: 1 a 5.

INSTITUTO DE SALUD
Cisterna (Población Nueva España)
Destinado al diagnóstico y tratamiento de las enfermedades nerviosas y mentales, dirigido por el doctor Fontecilla. Santiago: Delicias N.o 1636. Electricidad médica, baños, etc.

Dr. ITALO ALESSANDRINI
Cirugía y ginecología. 1 a 3. Merced 822. Teléfono 3555.

Dr. ANIBAL ARIZTIA
Médico Hospital Niños R. del Río. Ayudante Clínica Prof. Prado Tagle. Teléfono 1773. — Domicilio. Agustinas 1319.

Dr. AMENABAR OSSA
Oculista 14. Europa, 3 años médico director Hosp. Ojos Condado Stanford (Inglaterra). 21 de Mayo 578. De 2-4. Teléfono 602.

Dr. LEONCIO ANDRADE
Medicina general. San Diego N.o 81. De 2 a 5. Teléfono 4528.

Dr. ARNELLO
Cirugía, anestesia general, venéreas. García Reyes 17. De 12-3. Hospital San Vicente 4-5.

Dr. BORQUEZ SILVA
Estudios Europa. Pulmón, corazón, estómago, intestino. Rayos X. 3 a 6. Arturo Prat 80. Teléfono 19, Matadero.

Dr. RIFO BUSTOS
Estudios en Europa. Medicina interna. Preferentemente corazón y estómago. 2 a 5. Cochrane 177.

Dr. BISQUERTT
Vías urinarias, sífilis. Moneda 859. 3 a 6. Casilla 2563. Teléfono 953.

Dr. BRONFMAN

Estudios Europa. Cirugía, enfermedades señoras. Venéreas. 2 a 5. Teléfono 3457. Se trasladó Cienfuegos 68.

Dr. ROBERTO BALTRA G.
Medicina general, vías urinarias. 3.30 a 6. Ahumada 11. Teléfono 170, Parque.

Dr. BEAUMONT
Ayudante servicio ginecología Hospital Salvador. Santo Domingo 1245. De 3-5. Domicilio: Avenida Manuel Montt 1541. Teléfono 93. Santa Elena.

Dr. BRAGA CASTILLO
Regresó Europa. Rayos X. Medicina general niños; 9 a 10 y de 1.30 a 4.30. Merced 136. Teléfono 1393.

Dr. BARRENECHEA

Oculista, especialista oídos, nariz, garganta. Huérfanos 801.

Dr. MARCOS BRITO
Estudios Europa. Cirugía, niños. Enfermedades señoras, partos, venéreas. A. Prat 309, de 3 a 6.

Dr. MARIANO BAHAMONDE RUIZ
Cirugía ginecología. 1-3. Cochrane 66. Dom: Delicias 1230.

Dr. HECTOR CORONA T.
Bronquios y pulmón. Asma, 4 a 5. Delicias 868. Teléfono 2483.

Dr. ALDO CONTRUCCI
Estudios Europa. Medicina interna. Sífilis. Nataniel 142. 3.30 a 4.30. Jefe clínica Prof. Brockmann. Teléfono 3340.

Dr. LEONIDAS CORONA T.

Regresó de Europa
Laboratorio Clínico
Delicias 868 — Teléfono 2483
REACCION DE WASSERMAN
Química Bacteriología
VACUNAS

Dr. CASTAÑEDA IGLESIAS
Niños. Compañía 1839. Teléfono 254.

Dr. EDUARDO CRUZ COKE L.
Medicina interna. Merced 205. De 4.30 a 6.30. Teléfono 4205.

Dr. LEON CHONCHOL
Medicina general. Rayos X. Sífilis, piel, venéreas. Regresó. Gálvez 61.

Dr. CROIZET
Londres 25, entre Serrano y San Francisco. Teléfono 637. Consultas 1-3.

Dr. EDUARDO DE RAMON
Estudios Europa. Cirugía, señoras. Partos 1 a 4. Agustinas 1606. Teléfono 3623.

IGNACIO DIAZ MUÑOZ S.
Medicina general, Vías urinarias; 3 a 6. Bandera 574. Teléfono 3424.

OCULISTA
Ojos, nariz, oídos y garganta. Estudios Europa. San Antonio 148. (Entre Moneda y Agustinas). Consultas: 3 a 6. — Dr. E. García Collao.

Dra. JUANA DIAZ MUÑOZ
Especialista enfermedades señoras y niños: 2 a 4. Delicias 358. Teléfono N.o 1715.

Dr. CARLOS DOREN
Señoras. Cirugía 1 a 4. Monjitas 536. Teléfono 2571.

Dr. RODRIGO DONOSO GAETE
Médico Hosp. Salvador. Medicina interna. 1.30 a 3 menos Sábados. Amunátegui 32, Domicilio: Ejército 134. Teléf. 2206.

Dr. JOSE DONOSO DONOSO

Médico-cirujano
Horas de consultas: de 2 a 4.
Miraflores 457. —Teléfono 2773

Dr. RICARDO DONOSO
Corazón, pulmón. Regresó Europa. 2.30 a 4.30. Agustinas 619.

Dr. DIMITSTEIN

Agustinas 1308, esquina Teatinos. Rayos X. Medicina general. Corazón, pulmón, estómago e hígado, 1 a 4. Teléfono 3848.

Dr. ESPINA
Rayos X. Medicina interna. Estudios Europa. Catedral 1425. Tel. 2102. De 1.30 a 4.

Dr. FRANCISCO EDWARDS
Estudios Europa. Vías urinarias. — Teatinos 10. De 2 a 3.

Dr. ESPILDORA LUQUE
Oculista. Estudios Europa. De 3 a 6. Delicias 416.

Dr. FUENZALIDA BRAVO
Niños. Merced 560. Tel. 1721. 2 a 4.

Dr. FONTECILLA
Estudios Europa. Afecciones pulmonares y nerviosas, Rayos X. Delicias 1626.

Dr. FUENZALIDA CORREA
Cirugía, señoras, partos, 2 a 3. Huérfanos 745. Teléf. 466.

Dr. CARLOS GARCES BAEZA

Delicias 1276. — Teléfono 3747. Exámenes químicos bacteriológicos. Reacción Wassermann. Medicina interna. 3.30 a 5.30.

Dr. GLEISNER

Consultas: De 3 a 5. Castro 26. — Casilla 2664.

Dr. RICARDO GUNTHER
Ayudante clínica ginecológica. Partos, enfermedades señoras. Av. España 696, de 2 a 4. Tel. 253. Parque.

DOCTOR GIANELLI
ESTUDIOS EUROPA
SIFILIS PIEL VIAS URINARIAS
21 de MAYO 562
CONSULTA [illegible]

ENFERMEDADES DE LA PIEL
SIFILIS Y VENEREAS
Luz ultra-violeta. Radioterapia.
Dr. FELIX GROHNERT B.
Ejército 391. De 2 a 6.

Dr. VICTOR M. GAZITUA
Partos, enfermedades de señoras. Trasladóse Agustinas 586, 2 a 4. Teléfono 976.

DOCTOR GREENE
Estudios Europa. Cirugía y Ginecología. Calle París 809 (manzana residencial, San Francisco) 2 a 4. Teléfono 2860.

Dr. A. GORGEWSKY S.
Médico jefe Policlínico medicina interna. Hosp. San Juan de Dios. Pulmón, Estómago, hígado, intestinos. República 42. Tel. 197. De 2 a 5.

Dr. ENRIQUE GONZALEZ H.
Estudios Europa. Estómago, intestinos, hígado, diabetes; obesidad; reumatismo. 1.30-3.30. Ejército 641.

Dr. ANIBAL GREZ
Oídos, nariz, garganta. De 1.30 a 3.30. Merced 324. Teléfono 4519.

Dr. GUSTAVO GIRON L.
Cirugía y ginecología, Brasil 32. Teléfono 3126. De 2 a 3.

Dr. MARIO GARCIA DOMINGUEZ
Medicina general. Señoras, partos. Venéreas: 1 a 5. San Diego 65.

Dr. ROBERTO JARAMILLO
Ejército 707. Teléfono 142. Parque. 3007. Teléfono 43, Estación. 3 a 5.

Dr. RAUL VENTURA JUNCA
Residente Hosp. Salvador. Medicina interna. Rayos X. 4.30 a 6. Riquelme 140. Teléfonos 3828 y 395.

Dr. ARNULFO JOHOW
Estudios Europa. Cirugía y ortopedia. Adultos, niños, 3-4. Santo Domingo 1523. Teléfono 1033.

INSTITUTO RADIOLOGICO
Dr. ADOLFO KAPLAN
Radioscopía, radiografía, radioterapia, aplicaciones radium. Estudios Europa y EE. UU. Huérfanos 1466.

Dr. A. KORNER ANWANDTER
Estudios Estados Unidos. Cirugía, ortopedia, 10-12 A. M. Santo Domingo 614.

Dr. AQUILES LEUENBERG
Jefe Laboratorio. Rayos X. Sección Experimental. Luz ultravioleta. Diatermia. 1-4. Prat 181.

Dr. TEODORO LEIBLE
Enfermedades nerviosas. Medicina interna. Aplicaciones eléctricas. De 3 a 6. Olivos 794.

Dr. H. LEA-PLAZA

Estudios Europa. Compañía N.o 2115. De 3-6. Teléfono N.o 3880.

Dr. LABRA LETELIER
Nariz, garganta, oídos, consultas de 2 a 5. Compañía 1361.

Dr. ARMANDO LEON I.
Cirugía. Compañía 1909. Martes, Jueves, Sábado; 1 a 3. Teléfono 3846.

Dr. LOIS
San Pablo 1236. Medicina general. Vías Urinarias. Sífilis. De 1 a 5.

Dr. LAVAL
Medicina interna. Lord Cochrane 340. De 2 a 4.

Dr. OSCAR MELENDEZ
Medicina interna. Sífilis. Santo Domingo 1036; de 2-4; y 21 de Mayo 578, de 4 a 5. Teléfono 2831.

Dr. J. MONTERO C.
Medicina general — Venéreas. —Domicilio: Bascuñán 351. De 2 a 3. — Agustinas 1060, de 6 a 8.

Dr. G. MORAGA FUENZALIDA
Regresó Europa. Niños, luz ultravioleta. 2.30-4 Cochrane 118. Teléfono 2804.

Dra. CORA MAYERS
Médico Cirujano
Regresó de Estados Unidos. Especialista en niños, luz ultra-violeta. Ahumada 29. Teléfono 711.

ENFERMEDADES DEL CORAZON
DOCTOR MAHOTIERE
Estudios en Europa. Compañía 1973. Consultas de 1 a 4. — Rayos X. y Laboratorio.

Dr. JUAN MARIN B.
Cirugía general. Enfermedades vg., niños. Domicilio: San Diego 1843. — Consultas: Amunátegui 85. Teléfono 3796.

Dr. MUÑOZ VALENZUELA
Residente Hospr. Niños, Tuberculosis infantil. Matucana 303. 2 a 5. Teléfono 442. Estación.

Dr MALBRAN
Enfermedades mentales y nerviosas. De 2 a 4. Se trasladó a Huérfanos 1880.

Dr. MORALES VILLABLANCA
Piel, sífilis, venéreas. Medicina general. Exámenes sangre: 3—6. Merced 486.

Dr. MANUEL MORENO
Medicina general, pulmón, estómago, intestinos. Tratamiento especial. Tuberculosis. Estudios Europa. 2.30 4.30 San Francisco 155.

Dr. JUAN MONTENEGRO M.
Enfermedades de niños. Compañía 1770. Teléfono 2120. Regresó.

Dr. H. NUÑEZ ZAMORA
Matucana 289, Teléfono 291. Estación, 1 1|2 a 3 1|2. Sábado 4-6.

Dr. GREGORIO OXMAN
Pulmón, corazón, estómago, hígado. De 2 a 4. Serrano 297.

Dr. ORREGO PUELMA
Médico Hospital San Juan de Dios. De 3.30 a 5 y media. Agustinas 1314. Teléfono 1217.

Dr. LUIS OPAZO P.
Jefe Policlínico. Niños. Compañía 3007. Teléfono 43. Estación. 3 a 5.

Dr. JULIO A. PAREDES F.
Especialmente enfermedades señoras Medicina, Cirugía. Brasil 47, de 3 a 4.

MERCEDES PEREZ MATUS
Médico-Cirujano. Enfermedades de señoras y niños. Rayos ultravioleta. Delicias 465. Consultas de 3 a 6.

Dr. PANTOJA

Medicina interna. Corazón, Pulmón, Estómago, Sífilis, Delicias 1276. De 2 a 4. Teléfono 3747.

Dr. MARCIAL PARADA
Oídos, nariz, garganta. De 2 a 6. Santo Domingo 831. Teléfono 1859.

Dr. DAVID PULIDO
Enfermedades niños. Santo Domingo N.o 1790. Teléfono 2152. De 1 a 3.

Dr. PRUNES
Estudios Europa, Jefe clínica piel, sífilis, venéreas. Merced 490. Casilla 2894.

Dr. ALBERTO PANATT
Pulmón, corazón, estómago, hígado. Rayos X. Teléf. 1211. Delicias 1416. De 2 a 4.

Dr. SANTANDER
Estudios Europa. Medicina interna. Estómago, intestinos. Rayos X. Alameda 939. 3 a 5.

Dr. LUIS QUIROGA
Medicina general. Consultas: 4 a 5.30 Catedral 1452. Teléfono 3760.

Dr. ALBERTO RAHAUSEN
Cirugía general. Compañía 2928. Teléfono 192. Estación. De 2 a 4.

Dr. JOEL RODRIGUEZ P.
Estudios Europa. Medicina interna. Estómago, intestinos. Rayos X. 2 a 4. Amunátegui 559. Teléf. 2810.

Dr. CESAR RODRIGUEZ LEON
Medicina interna. Enfermedades de niños. Catedral 2007. 1 a 2, y Bascuñán Guerrero 1013, 4 a 5.

INSTITUTO SANITAS

AGUSTINAS 1955
Laboratorio auto-vacuna, radioscopías, terapía de radium y de Rayos X. Luz ultra-violeta. Aplicaciones eléctricas. Instalaciones de radium, baños de ácido carbónico, diatermia.

Dr. JOSE SYMON O.
Médico Hospital Niños "R. del Río" Martes, Jueves, Sábado. 1 1|2 - 3 1|2. Nataniel 114. Teléfono 2007.

Dr. SCROGGIE
Especialidad enfermedades de niños. Jefe de la Clínica de Niños. Universidad de Chile. Consultas de 2 a 4 de la tarde. Rosas 1157. Teléfono 4583.

PROFESOR Dr. SOTO PARADA
Laboratorio Clínico, Moneda 1035.

Dr. Marco A. Sepúlveda R.

LABORATORIO CLINICO
Trasladóse a Miraflores 450. Teléfono 233. Abierto a toda hora.

Dr. CRISTOBAL SAENZ
Estudios Europa. Afecciones médico-quirúrgicas, abdómen. Estómago, sífilis. Rayos X. De 1 a 3.20. Agustinas 1889, teléfono 3098.

Dr. HELLMUTH SIEVERS W.
Médico cirujano. Domicilio: Molina 72. Morandé 742. De 2 a 3 1|2.

Dr. CARLOS SEAMAN
Médico cirujano. Consultas 1.30 a 4. Trasladóse Delicias 225.

Dr. STOLTING
Oculista. Médico recibido Alemania. Chile, Moneda 627, de 3 a 6.

Dr. OTTO SCHWARZENBERG
Enfermedades niños. 2 a 3, Martes, Jueves y Sábado. Lunes y Viernes, 2.30 a 3.30. Santo Domingo 1523. Teléfono 1033.

Dr. TORRES TORRES
Jefe Clínica profesor Korner. Enfermedades señoras y cirugía. Trasladóse Delicias 261. De 2 a 6.

Dr. VEGA MACHER
Exclusividad pulmón. De 2 a 4. Nataniel 109.

Dr. J. M. VERGARA KELLER
Regresó de Europa. Partos, ginecología. Agustinas 828. De 3 a 4. Teléfono 2855.

Dr. G. E. VIDAL S.
Delicias 2696. Teléfono 245. Estación. Consultas: 2 a 4.

Dr. JORGE VIVES BRAVO
Enfermedades niños. Delicias 335. Teléfono 2895.

Dr. VILLAGRA
Estudios en Europa. Unicamente pulmón. Rayos X. Pneumotorax. Helioterapia. Dieciocho 437 A. De 2 a 5.

Dr. JAIME VIDAL OLTRA
Pulmón, corazón, estómago. Laboratorio: 2-4. Miraflores 590, esquina Santo Domingo. Teléfono 2006.

Prof. Dr. VARGAS SALCEDO
Regresó Europa. Cirugía. Compañía 2499. Teléfono 1060.

Dr. VICUÑA HERBOSO
Ayudante Clínica Prof. Prado Tagle. Hospital San Vicente. Medicina interna, enfermedades corazón. Martes, Jueves, Sábado. 2.30 a 4.30. Almirante Barroso 270. Teléf. 1053

Dr. YAÑEZ G.
Estudios Europa. Piel, sífilis, venéreas. Trasladóse Delicias 865. De 2 a 5. Casilla 618.

Dr. WAUGH
914 Estudios Europa, internas.
606 venéreas, sífiles, Wasserman.
Compañía 1853. 2 a 4.30.

Dr. WIREN
Oídos, nariz, garganta, Compañía N.o 1606. De 2 a 5.

Dr. WEINSTEIN
Estudios Europa. Enfermedades de la piel, sífilis y venéreas. Radioterapia y luz ultra-violeta.— Agustinas 1357. De 2 a 5.

DENTISTAS

Dr. CERDA LOPEZ
Ahumada 11. Teléf. 4221. Especialmente Puentes, Coronas, Extracciones, Somnoformo.

Dr. CLODOMIRO CONTRERAS
San [illegible] 451. Teléfono 3692. Horas: 10 a 11 y 3 a 6.

Dr. LEONEL CONTRERAS M.
RAYOS X
Cirujano dentista. Merced 486.

FORTUNATO ENCINA P.
Especialmente placas, coronas, puentes. Extracciones indoloras. Ahumada 56.

Dr. GALLARDO GONZALEZ
Estudios en Filadelfia. Consultas: diurnas y nocturnas. Echaurren 26.

ALBERTO GONZALEZ
Estudios en Filadelfia. Extracciones difíciles sin dolor. Horas: 9 a 11 1|2 y 3 a 7. Moneda 1061, antigua clínica del dentista don Roberto Phillip ausente en Europa.

WENCESLAO MUÑOZ L.
Dentista: Tratamientos rápidos. Extracciones sin dolor. San Diego 448.

ARMANDO MORA PINOCHET
Dentista. Trasladóse: Santa Rosa N.o 671.

ALFREDO MUÑOZ LOBOS
Extraciones sin dolor. Somnoformo. Puentes, placas. Tratamientos rápidos. Compañía 1852.

Dr. CESAR PARDO O.
Dentista. Moneda 1035.

Dr. ENRIQUE SANSOT
Ahumada 11. Teléfono 4221. Horas: 9 a 12 y 2 a 6.

DOCTOR RAVELLO
Dentista. Estado 15.

Dr. KLENNER DECHER
Dentista. Dieciocho 52.

C. VALENCIA COURBIS
Operaciones indoloras. Coronas, Puentes y dentaduras. Teatinos 50.

Dr. GUILLERMO VELASCO M.
Dentista. Estudios en Filadelfia. — Catedral 1261.

LUIS VICORENA RIVERA
Estado 250
Extracciones, coronas y puentes.

CLINICA DENTAL
"Valenzuela Basterrica". — Luis R. Berríos Méndez, Rafael Valenzuela Labbé, Carlos H. Rojas.—Dentistas especialistas. Cirugía dental atendida por médicos especialistas. Somnoformo, Correcciones de anomalías. Riquelme 47. Teléfono 1642.

EDUARDO TASSO
Construcciones, transform
y reparaciones. Huérfanos 1
OFICINAS DE CONSTRUCCION
Dirección o contrato
LEOPOLDO NAVARRETE
Morandé 67. Teléfono 2
lla N.o 680.

CONTADORES

TEXTOS DE CONTABILIDAD
por Mena Velásquez, perito mer
til, Estado, Comercial Ar
etc. Merced 882, Indices.

MATRONAS

MATRONA BRAZO
Pensionistas, Atiende domi
inyecciones. Mujica 29, casi es
na Vicuña Mackenna.

CLINICA PRIVADA
Dra. Mercedes Darrigrandi, re
del extranjero, Atenderá a su
tinguida clientela en su pen
Huérfanos 2293.

CLINICA PRIVADA
Partos, recibo pensionistas
D'ego 956.

H. IZQUIERDO DE GARRID
Partos, diagnósticos. Atenció
merada. Pensionistas, precios
módicos. Estudios completos,
mos adelantos, ciencia, Con
3-10 y 1-4. García Reyes 80,
San Pablo y M. de Rozas.

AMELIA MATUS
Consultas gratis. Partos, Cond
Maule 1062.

MATRONA CLINICA PRIVA
consultas gratuitas, . ell 8
PENSIONADO MENARES
Pensionistas, Partos, Dcsión
Masajes, inyecciones. Cochra

SARA OSORIO DE GONZALE
Matrona. Partos y curaciones
sas 2254.

Mme. E. PRAGNAUD
Matrona francesa. San Francis

PENSIONADO OBSTETRICO
necológico. Recíbense enferma
quier época embarazo. Asis
completa. Partos desde $ 40,
ro 640.

MATERNIDAD PARTICULAR
Flor Villaseca, recibe pensionis
provincias. Meses, días, Partos,
raciones. San Diego 237.

CLINICA PRIVADA DE OBS TRICIA
Señora Reyes, matrona ginecólo
ta. Establecimiento moderno,
dido por cirujanos especialistas
fermas todas partes país. Pr
precios módicos. Esmeralda 6

PENSIONADO PARTICULAR
Mercedes Rojas. San Diego 9
cibe enfermas. Curaciones, Co
tas toda hora.

ANA G. VARGAS BARRERA
Partos. Recibo pensionistas.
Americana 627. Teléfono 1

CARMELA ROMAN
Maternidad particular. Recibo e
mas pensionistas. Maestranza

CARMELA TORO G.
Partos. Asistencia toda hora. Re
enfermas. Matucana 640.

INSTITUTO "Dra. VICENTI
Partos, $ 50. Recibe enfermas
vincias, días, meses, turno pe
nente. San Diego 57.

VARIOS

CLINICA, LABORATORIO DE LUIS BRAVO
Atendida Dr. Félix Valenzuela
filis, Blenorragia y sus comp
ciones. Debilidad sexual,
ambos sexos. Consultas 10-12 y
Tratamiento: 10 a 8. Consultas
tis, facilidades pago. Faci
enfermos provincias.
Puente 562 — Casilla 27

CLINICA ALAMEDA 25
Tratamiento sífilis, gonorrea
sus complicaciones, ambos se
curaciones rápidas, métodos m
nos. 10-12 y 2-7; noche 9.10
pitalización enfermos. $ 10 y

DEFUNCION

Habiendo dejado de existir nuestra querida madre, suegra y abuelita, señora

Eloísa Sotomayor

Rogamos a nuestras relaciones y amigos se sirvan acompañar sus restos al Cementerio General, de su casa habitación, San Alfonso 170.

TULIO, PABLO, ELENA, EUGENIA GUZMAN S. y JUAN ROMAN CRISTI

DEFUNCION

Habiendo dejado de existir nuestra querida e inolvidable hermana

Elvira Nazar N.
(Q. E. P. D.)

Rogamos a nuestros amigos se sirvan acompañar sus restos al Cementerio Católico, hoy, a las 2 P. M. El cortejo partirá desde la Iglesia de Santa Filomena.

LA FAMILIA.

LUTOS

Encontrará usted el mejor surtido en plaza en el

Manto Elegante

breros y Tocas de crep-georgette.

PASAJE MATTE 28

Especialidad en echarpes, sombreros. La casa no tiene sucursal.
24—3.

POMPAS FUNEBRES
EMPRESA ZENTENO
ESTADO 17 — DELICIAS 2584
TEL. 4275 — TEL. 524
ATIENDE DIA Y NOCHE

IN MEMORIAM

Mañana Miércoles 22, día onomástico de la señora

Magdalena Vicuña de Subercaseaux

se le dirá una misa por el descanso de su alma en la Iglesia de las Agustinas, a las 10 A. M.

EXPRESION DE GRACIAS

Damos los más expresivos agradecimientos a las personas que se dignaron acompañar a su última morada los restos de nuestra inolvidable tía y cuñada, señora

Margarita Serey Aravena
(Q. E. P. D.)

Sus sobrinos y cuñada:
CARLOS, JUAN Y LUIS SEREY Y ROSA G. v. DE SEREY

DEFUNCION

Habiendo fallecido nuestra querida esposa y madre

Filomena Sánchez de Díaz

Sus restos serán conducidos hoy al Cementerio General, a las 4 1|2 P. M., de su casa, San Martín 841.
MANUEL DIAZ Y FAMILIA.

DEFUNCION

Ha fallecido nuestro querido deudo, señora

Demofila Gamboa v. de Rojas

Agradeceríamos a nuestros amigos se sirvan acompañar sus restos al Cementerio General, hoy Martes, a las 2 P. M.
El cortejo partirá desde la Parroquia de San Rafael, Avenida Matta, entre San Diego y Arturo Prat.
LA FAMILIA.

VERDADERO REMEDIO DEL HOGAR
LAS
PASTILLAS VALDA
son indispensables
al NIÑO al salir a la escuela, al ANCIANO al ir a tomar el aire, a los ADULTOS, cuando van a sus quehaceres
para PRESERVAR
SUS ORGANOS RESPIRATORIOS
o para CUIDAR
los Constipados, Dolor de Garganta, Laringitis, Bronquitis, Grippe, Trancazo, Asma, Enfisema, etc.
PERO HAY QUE TENER CUIDADO
de no emplear sino las
PASTILLAS VALDA
VERDADERAS
que se venden únicamente en CAJAS
con el nombre VALDA
en la tapa y nunca
de otra manera.

PALACIOS HNOS.
SAN DIEGO 276
ACABAN DE RECIBIR: BOBINAS MADEJERAS, HEVANADERAS PARA MAQUINAS DE TEJER, MAQUINAS DE COSER PAJA, Y TODO REPUESTO PARA MAQUINAS "SINGER" Y ANTIGUAS
A PRECIOS MUY REDUCIDOS
[illegible] TODA CLASE DE COMPOSTURAS EN MAQUINAS DE COSER, TEJER E INDUSTRIALES
PRECIOS MODICOS

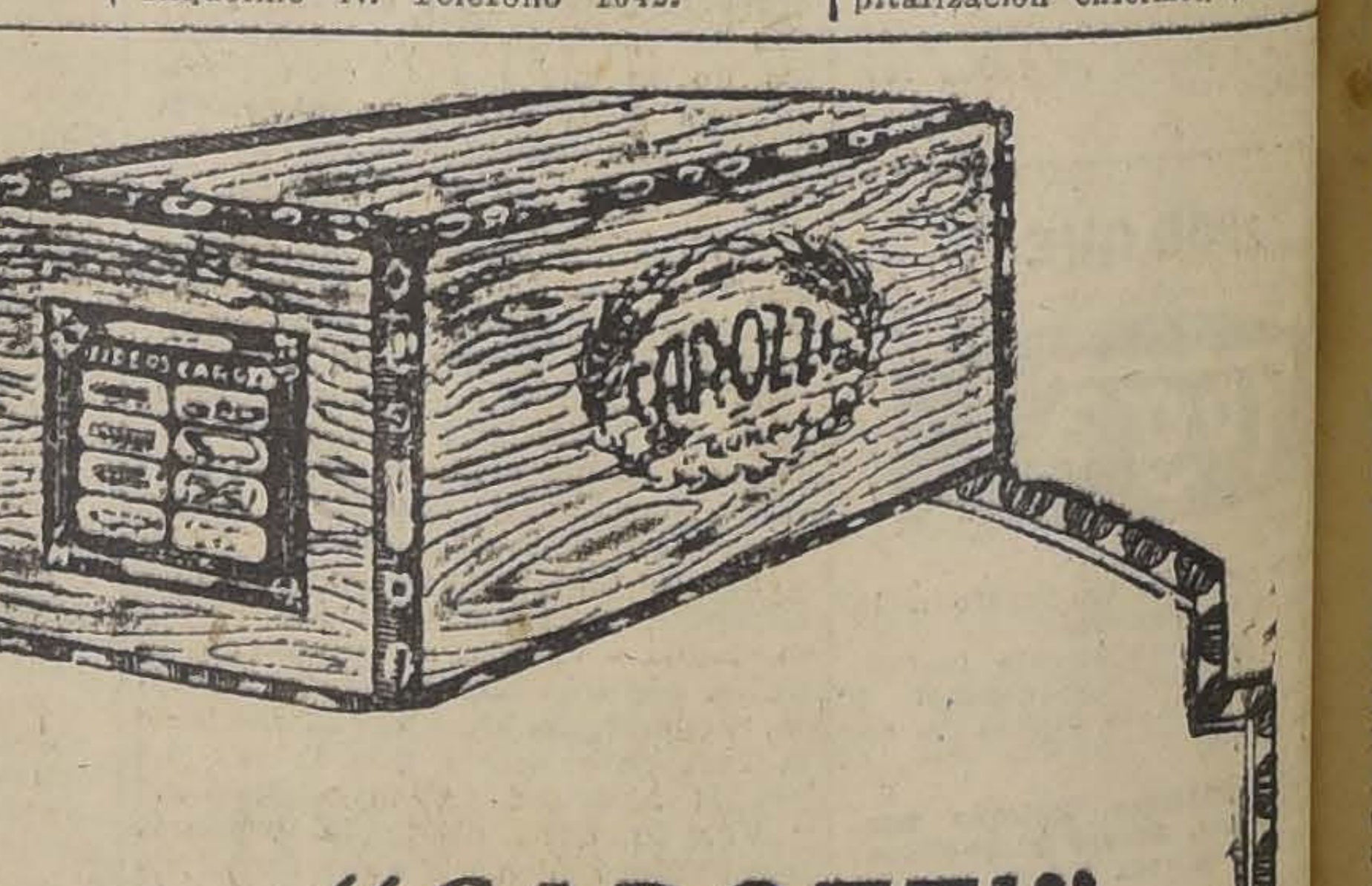

Fideos "CAROZZI"
Cajones Especiales Surtidos para Familias, 9 clases de fideos — 20 lbs. netas
Pídalo en nuestra Agencia y en los mejores Almacenes
Descuento para los Negocios:
MAS DE 25 CAJONES 2%
MAS DE 50 CAJONES 4%
MAS DE 100 CAJONES 5%
CELESTE ROBBA
Agente en Santiago:
CALLE BASCUÑAN GUERRERO N.º 187

LA NACION

Santiago, 21 de Julio de 1925.

LOS PRIMEROS OCHO MESES DEL PLAN DAWES

Seymour Parker Gilbert, Agente General de los pagos alemanes por reparaciones, ha presentado el primer "report" de los resultados del Plan Dawes.

El "report" prueba que los dos objetivos principales del Plan Dawes han sido realizados. Es decir, el Presupuesto Fiscal de Alemania ha sido balanceado y el nuevo Banco Central ha logrado mantener la estabilidad de la moneda.

Detalles y otras esferas de acción del Plan Dawes han sido igualmente dados a conocer en cinco informes separados: del "Commissioner" de los Ferrocarriles del Estado alemán, del "Trustee" de los bonos de los mismos ferrocarriles, del "Commissioner" del Banco Central, del "Commissioner" de Control de Entradas Fiscales y del "Trustee" de los bonos de las Compañías Industriales.

Estos cinco informes especiales señalan las diversas fases de influencia del Plan Dawes, a las cuales nos hemos ya referido en editoriales anteriores, especialmente en las materias en relación con los Ferrocarriles alemanes y el nuevo Banco Central.

Sin embargo, a fin de comprender mejor los resultados contenidos en el informe del Agente General, creemos necesario resumir brevemente las líneas generales del Plan Dawes, señalando en especial aquellos aspectos más salientes que, por su estrecha analogía con problemas nuestros, han merecido un atento comentario desde estas mismas columnas. Dichos aspectos son, principalmente:

Banco Central.—A fin de permitir la normalización de las finanzas fiscales y las actividades industriales, el Comité Dawes estimó como de necesidad previa y fundamental la estabilidad de la moneda. Para el objeto se fundó un nuevo Banco Central de acuerdo con el proyecto presentado al Comité por el consultor Prof. Edwin Kemmerer, actualmente entre nosotros. El Banco Central sería operado por un Directorio Ejecutivo Alemán y controlado por un Directorio Internacional, del cual uno de sus miembros sería el "Commissioner" general. Como capital necesario se fijó 400 millones de marcos oro. Función principal del Banco sería recoger los billetes papel en circulación y reemplazarlos por nuevos billetes convertibles emitidos bajo la responsabilidad del Banco. Asimismo, el Banco fué destinado a servir como agente o tesorero general del Gobierno. El capital del Banco, como el dinero necesario para operar inicialmente el Plan Dawes, sería obtenido de un empréstito internacional por 800 millones de marcos oro (200 millones de dólares).

Ferrocarriles.— Por el hecho de pertenecer al Estado, los ferrocarriles alemanes fueron considerados como el activo más importante del Gobierno alemán. Se les dió una relativa autonomía poniéndolos bajo un Directorio Ejecutivo alemán y un Directorio Internacional de Control. El valor, según inventario, de los ferrocarriles alemanes fué capitalizado en bonos y acciones depositadas en un "Trust" formado por miembros del Directorio Internacional. Los ferrocarriles fueron tasados en 26 mil millones de marcos oro. Contra ese valor se emitieron 11 mil millones de bonos del 5% en favor del Comité de Reparaciones, 2 mil millones en acciones preferidas y 13 mil millones en acciones comunes. Estas acciones fueron repartidas entre el Comité de Reparaciones, el público y el Gobierno alemán, pudiendo, en su totalidad, ser rescatadas por el último.

Industrias.—El Comité Dawes estimó que la industria alemana, por el hecho de haber prácticamente eliminado, por la depreciación del marco, las deudas contraídas en moneda papel, se encontraba en mejores condiciones financieras que antes de la guerra. "La Comisión estima—dice el general Dawes—que es perfectamente posible aplicar a las industrias una obligación hipotecaria de 5 mil millones de marcos oro, convenientemente repartida, con una moderada tasa de interés y un largo período de amortización. **Ello no creará una obligación mayor que la que hubiese existido en caso de que la moneda no hubiese sido depreciada**". (Reproducimos esta parte del informe del Comité Dawes como una comprobación de las opiniones que, en relación con las causas voluntarias de depreciación del marco, hemos expresado frecuentemente en nuestras columnas editoriales).

Finanzas Públicas.—Una reforma tributaria fué propuesta y ella se acompañó de un plan general de regulación del Presupuesto. Un cierto número de entradas fiscales — aduanas, alcoholes, tabacos, cerveza y azúcar —sería depositado en manos del Comité de Reparaciones como garantía de que las obligaciones impuestas al presupuesto serían satisfechas.

Reparaciones.—El Plan Dawes consultó una cuota normal de reparaciones ascendente a 2 mil 500 millones de marcos al año durante un período suficiente para cubrir los gastos de reparaciones, ocupación y control. A dicha suma anual "standard" se llegaría según incrementos sucesivos durante cinco años.

El primer año, **1,000** millones marcos oro, tomándose 800 millones del empréstito internacional y 200 millones del interés de la hipoteca en bonos de los ferrocarriles. El segundo año, **1,220** millones, tomándose del interés sobre los bonos de los ferrocarriles, sobre los bonos de las industrias y contribuciones del presupuesto fiscal.

El tercer año, el cuarto y el quinto, incrementos sucesivos hasta llegar a la cifra "standard" de **2,500** millones de marcos oro, tomados de cuotas proporcionales soportadas por los ferrocarriles, la industria y el presupuesto fiscal. (36,4%, 13,6% y 50%, respectivamente).

El Plan Dawes fué aceptado por Alemania y los aliados en Agosto 16 de 1924. En Agosto 18, Francia inició la desocupación del Ruhr. En Setiembre 1.o la Comisión de Reparaciones puso el Plan Dawes en operación, designando a Owen Young como Agente General, el cual fué reemplazado más tarde por Seymour Parker Gilbert.

En Junio de 1925, el Agente General de Reparaciones publica el primer informe, el cual contiene los resultados de 8 meses de operación.

Como se desprende del resumen anterior, las contribuciones por reparaciones deben obtenerse el primer año de los ferrocarriles y del fondo producido por el empréstito internacional. Ambas obligaciones han sido cubiertas en las cuotas correspondientes al tiempo transcurrido. Para los años siguientes, en que empezarán las cuotas del presupuesto fiscal, el Agente General advierte que el presupuesto ha sido ya equilibrado y los excedentes aparecen próximos. Factor fundamental en el equilibrio presupuestario y en la situación de los ferrocarriles ha sido la estabilidad de la moneda. Pero, en cambio, parte de la industria alemana, que había continuado por largos años beneficiándose con la depreciación de la moneda, ha soportado, con la estabilidad de la misma, una crisis inicial de ajustamiento. Las dificultades últimas de la firma Stinnes—aunque no citadas en el "report" general—son un ejemplo a ese respecto.

El Agente General concluye su informe expresando que "el Plan Dawes es un experimento internacional de buenas intenciones. Su objeto ha sido **eliminar de las controversias políticas, materias de orden económico y resolver los problemas respectivos por medio de una paciente investigación y una tranquila administración.** Al poner el plan en operación, tanto los aliados como el Gobierno alemán y las comisiones encargadas de su control, han actuado hasta hoy con franca lealtad y espíritu de cooperación. Los progresos posteriores dependerán de la continuación de la misma fe y confianza mutuas".

Recordamos que, cuando el Plan Dawes fué definitivamente expuesto, lo comentamos en términos parecidos. Dijimos entonces—en relación con la necesidad de nuevos conceptos de Gobierno—que los políticos enrodaron al mundo con el Tratado de Versalles y que se necesitó una fuerza y una competencia **no política** para restablecer la paz y la confianza dentro de la Europa. Así, un miembro de la firma General Electric Co. Owen Young y el Presidente de un Banco americano, Ch. Dawes, pudieron hacer más por Europa que toda la "experiencia política" de Lloyd George, Baldwin, Millerand y Poincaré.

TRATAMIENTO CIENTIFICO DE LAS
ENFERMEDADES VENOSAS
Y DE LOS DISTURBIOS DE LA FUNCION OVARIANA
MÉNOVARINE
4 grageas al dia
VARICES-ALMORRANAS
Laboratorios Mondolan
PARIS
DEPOSITARIO PARA CHILE:
J.B. DIDIER. Santiago. Cas. 61

Dinero
LISTO
para dar en PRESTAMOS HIPOTECARIOS en las mejores condiciones de la plaza.
Acepto primeras y segundas hipotecas.
Operaciones rápidas.
Tasación y estudio de títulos por cuenta de la oficina.
CARLOS OSSANDON B.—
BANDERA 168
Corredor de la Bolsa de Comercio

BITTER CINZANO
VENDEDOR MAYORISTA
ALFREDO BLANCHARD
CALLE LA BOLSA 33. — TELEFONO 1890
Vermouth CINZANO

SOBRE "LABORISMO AMERICANO"

Señor don Eliodoro Yáñez.

Respetado señor y amigo:

He leído, con profundo interés, en "La Nación" del 1.o de Julio, el editorial titulado "Laborismo americano". Lleva el sello de su pluma altamente reflexiva y animada de generoso interés por la suerte de los obreros. Creo que, en mucha parte, tiene usted razón, al estimar que las condiciones del proletariado en nuestro continente no son análogas a las del proletariado europeo. Sin embargo, me parece que la cuestión social, tocante a las relaciones entre el Capital y el Trabajo, es, en el fondo, una misma, en todas partes, y que su verdadera solución ha de ser universalmente idéntica, aunque con variantes secundarias.

El comunismo pretende ahora encarnar el desenlace propio de ese gran conflicto humano. Pero, si se le examina con genuino criterio sociológico, resulta, de toda evidencia, como una vana ilusión que de ninguna manera conduce al sereno bienestar del mundo. Ciertamente, el comunismo se halla desprovisto por completo de espíritu histórico, y mal podría, pues, constituir una doctrina realmente orgánica. Es sólo un ostentoso edificio sin cimientos, que no tardará en derrumbarse con estruendo, a influjo de su propio peso. La vida humana forma indudablemente un gran organismo colectivo que se desenvuelve, sin solución de continuidad, a través de las generaciones. Marchando fuera de ese luminoso punto de vista, no se llega sino a errores funestos o estériles labores.

¡Cuán diferente es la índole del positivismo o Religión de la Humanidad! Esta doctrina hondamente orgánica se basa de lleno en la inmensa tradición del pasado venerable, y se encamina con santa firmeza al porvenir, por evolución consciente, a fin de eliminar la guerra y la miseria, de modo que pueda verse feliz el proletariado, en fraternal colaboración con el patriciado, el sacerdocio y la mujer, del cual concurso armónico depende el glorioso progreso de nuestro destino terrestre. Así ha de alcanzarle el bello triunfo de una paz excelsa, en cuyo sagrado seno se desarrollará eternamente la actividad más fecunda y benéfica.

Saluda a usted, con muy cordial deferencia, su servidor y amigo.—

JUAN ENRIQUE LAGARRIGUE

Santiago, 14 de Carlomagno de 71. San Isidro 75.

* *

Santiago, Julio de 1925.

Señor don Juan Enrique Lagarrigue. — Presente.

Distinguido señor y respetado amigo:

Una vez más el interés estimulador que Ud. dispensa a nuestra labor en "La Nación", compromete mi gratitud y alienta mis fuerzas, en la carta que ha tenido Ud. la bondad de dirigirme a propósito del editorial titulado "Laborismo americano".

Una de mis mayores preocupaciones la ha constituído el problema obrero de nuestro país, y en el esfuerzo que dentro de mi esfera realizo para contribuir a su mejor solución, es para mí motivo de profunda satisfacción sentirme acompañado por el interés auspicioso y benevolente de una personalidad como la de Ud. tan llena de clarividencia y elevado espíritu sociológico.

Como Ud. reconozco que la cuestión social, en cuanto atañe a las relaciones entre el capital y el trabajo, es fundamentalmente la misma en todas partes, como no puede menos de ser dados los términos universales del problema representados por el asalariado que trabaja y el capitalista que lo paga; y siento que en el mencionado artículo este concepto no haya sido expresado acaso con la necesaria claridad.

Pero, al mismo tiempo, tengo la evidencia de que existen entre los países europeos, antiguamente feudales y monárquicos, y las jóvenes repúblicas americanas. Diferencias sustanciales de tradición, de estructura social y económica, que determinan correlativas diferencias en la manera de apreciar y resolver los problemas del trabajo.

Este hecho que me parece incontestable, es el que a mi juicio aconseja aplicar a las cuestiones sociales de América un criterio diverso del que ha imperado en el Viejo Mundo, y principalmente en cuanto se refiere a las tendencias extremistas que los revolucionarios rusos han impuesto sangrientamente en su país, y cuya inspiración reside, a mi entender, en un sentimiento de reacción y hasta de represalia de clase, que en las democracias americanas no tendría razón de ser.

"El Czarismo—ha dicho recientemente Mr. Granville Theodore, jefe del admirable gobierno laborista que desde hace diez años impera en Queensland, Australia—"El Czarismo engendró el nihilismo"; es decir, engendró las violencias que han caracterizado al régimen comunista de Rusia, el desenfreno de destrucción y de venganza que siguió allí al establecimiento sorpresivo y por la fuerza del régimen sovietista.

Siglos de privilegios, de injusticia, de ominosa esclavitud, habían acumulado en aquel inmenso imperio un mundo de fuerzas contenidas que un día habrían de estallar en catástrofes.

Es diametralmente diverso el caso de las repúblicas americanas, cuyo nacimiento a la vida correspondió a la consagración inicial de iguales derechos, garantías y posibilidades para todos.

En países como los nuestros donde la vida económica estaba por crear, con extensas zonas despobladas y enormes riquezas vírgenes la cuestión social debía asumir caracteres sustancialmente distintos que en las viejas sociabilidades europeas. Y en estos hechos se funda nuestro aserto de que es posible y necesario eliminar de nuestros problemas sociales las influencias perturbadoras de los trastornos que en Europa suscitan esos mismos problemas, complicados y agravados allí por seculares preocupaciones y distanciamientos de clases que son desconocidos en el Nuevo Continente.

De semejante situación se infiere, a mi juicio, la posibilidad y la conveniencia de dar paso a un orden de principios generales que podrían ser la base de un "laborismo americano", dirigido a fijar y llevar gradualmente a la práctica normas de bienestar y justicia en que se armonizaran los intereses del capital y el trabajo, con la finalidad común de impulsar el progreso y la felicidad social de la hermandad americana.

La América concurriría así, en conformidad a las peculiares condiciones de su realidad social y económica, con criterio propio y con sus propias fuerzas, a la realización del vasto y generoso ideal de fraternidad y justicia universales que Ud. sustenta y del cual participamos ciertamente todos los hombres para quienes la vida no es fatalmente un campo de lucha a base de egoísmo.

Es ese el espíritu que informa el editorial que Ud. ha honrado con sus benévolas observaciones, y me sería profundamente grato verificar una plena concordancia entre su manera de pensar y los principios que "La Nación" esboza en ese artículo en relación con los problemas sociales de nuestra América.

El ejemplo de Queensland es muy sugestivo y encierra enseñanzas que debemos aprovechar.

"Nosotros — dice Granville — no hemos sufrido el Czarismo, que ha sido el padre obligado del nihilismo; ni mil años de intereses ancestrales que han dado vida y alimentado el comunismo". Lo dice para explicar cómo en aquel país casi virgen, exento de prejuicios y odios de clase tradicionales, ha sido posible, pacíficamente, sin más arma que el elector y su voto, la gradual y tranquila transformación de la vida económica y social. Y todas las aspiraciones de justicia, bienestar y tranquilidad en el funcionamiento de las fuerzas del capital y el trabajo, concurrentes a la producción de la riqueza, se resumen en la definición fundamental que Granville da a la finalidad del laborismo australiano: obtener que haya una justa correspondencia entre el esfuerzo y sus resultados.

Señalo este ejemplo como una demostración más de que en los países nuevos, surgidos a la vida democrática sin la carga de las preocupaciones, las costumbres y los privilegios milenarios de la vieja Europa, es innecesaria la violencia de un transtorno destructoramente revolucionario para llegar a la realización de las legítimas aspiraciones del proletariado.

El mismo fenómeno, en más vasta escala, se observa en los Estados Unidos.

Por eso en nuestro editorial sobre el "Laborismo del Nuevo Continente", y en el publicado con fecha 11 de Abril último, aludíamos a la ejemplarizadora acción realizada en aquel gran país por la Federación Americana del Trabajo. La lucha social no ha tenido allí por qué caracterizarse, como en Europa, por un enconado e inextinguible odio de clases. Las actividades del laborismo se han desarrollado libres de este morbo pasional que le habría dado esos acentos de violencia de que nos llega casi cotidianamente un eco desapacible en las informaciones europeas.

El obrero norteamericano organizado, salvadas las naturales asperezas de la primera época, se encontró frente a una clase capitalista inteligentemente compensiva de los postulados laboristas, a cuyo examen no ofreció la resistencia intransigente del potentado, que siente defender los fueros tradicionales de una casta privilegiada.

La única tradición respetable en aquel ambiente ha sido la tradición democrática, en virtud de la cual la calidad de obrero en nada disminuye el valer y la dignidad del hombre, y sobre la base de este concepto de igualdad social ha sido fácil a la Confederación Americana del Trabajo desarrollar una labor de cultura y progreso económico y moral que ha hecho de la clase obrera de la Unión la más próspera del mundo.

Si bien es cierto que los Estados Unidos es el país donde existen las más cuantiosas fortunas personales, no lo es menos que es allí donde la riqueza se encuentra más intensamente distribuída. La participación de los asalariados en los intereses de las empresas y la intervención del capital privado, por medio de la adquisición de acciones, en el financiamiento de las industrias, extienden a todas las clases de la sociedad los beneficios de la producción de la riqueza, yendo gradualmente, por otra vía, pero con análogos frutos, a la realización del justiciero postulado de la "justa correspondencia entre el esfuerzo y sus resultados."

En esta forma se realiza una socialización práctica, producto de la explotación inteligente y armónica, por todas las fuerzas económicas y sociales, de las posibilidades que la realidad va ofreciendo en cuanto a la nivelación del bienestar humano y del goce de los productos del trabajo.

Un estado semejante debería, a mi juicio, constituir la meta de los esfuerzos y aspiraciones del asalariado chileno. Ninguno de los elementos que han actuado para ello en el ambiente norteamericano falta en nuestro país, salvo el espíritu de cooperación y otras circunstancias acerca de las cuales me permitirá Ud. insistir aquí en ideas reiteradamente expresadas por mí en este mismo diario.

Es necesario reconocer que el progreso económico y social que se observa en los Estados Unidos no habría sido posible si no hubiera mediado desde antiguo una política nacional y estadual dirigida a organizar desde sus fuentes primarias la vida económica del país. Este sentido de organización, que ha faltado notoriamente entre nosotros, se hace notar en la historia norteamericana desde la infancia de la República.

La tarea de poblar los campos se hizo y se hace en la actualidad con una penetrante previsión de los intereses colectivos y permanentes. Se legisla severamente contra el acaparamiento y la centralización especulativa de cualquiera rama de la producción, y se gravan las utilidades del comercio, de la industria y del crédito en forma de no estagnar o dificultar su desarrollo y devolver a la colectividad en todo género de servicios públicos, de seguridad y de cultura, parte de los beneficios obtenidos en la explotación de la riqueza.

El concepto económico en la dirección del Estado, en el cual debe contemplarse la cuestión social como un indispensable factor en el desenvolvimiento de la riqueza nacional, es el que debe predominar en las preocupaciones de los Gobiernos modernos firmemente convencidos de que procurar el engrandecimiento y felicidad de las naciones por la abundancia de sus recursos y el general bienestar de sus habitantes es una de las más bellas y activas formas de patriotismo.

Es, ciertamente, una garantía de estabilidad y un gran timbre de prestigio para un pueblo el poseer instituciones políticas perfectas. Pero el ejercicio de la libertad y el imperio de la justicia son imposibles bajo una defectuosa organización económica que impida a la masa del pueblo el disfrute del bienestar, la salud y los goces intelectuales que proporciona la educación.

Los partidos políticos de Chile tienen delante de sí un vasto programa que realizar en cuanto a la transformación de las fuentes económicas del país en valores activos y equitativamente accesibles a todos los miembros de la colectividad nacional. Su primera acción en este sentido deberá ser, ciertamente, abrir paso al lado de sus postulados doctrinarios tradicionales al concepto económico, que si en el criterio de los filósofos y en el terreno de la ideología pura puede ser calificado, un tanto despectivamente, de utilitario, en la esfera de las realidades, que son lo fundamental en política, se representa como una imposición de la que no es posible y sería desastroso desentenderse.

La inquietud social en que vivimos, exteriorizada por recientes disturbios, la dolorosa situación actual de algunas provincias y el bajo nivel de vida de nuestra clase popular, nos están revelando que este país está defectuosamente organizado como entidad económica. Una transformación fundamental debe operarse, y es mi sentir que las normas y procedimientos con que hayamos de alcanzarla no debemos emprestarlos a países que por todos conceptos son antípodas del nuestro, geográfica, social, económica y moralmente, sino extraerlos del estudio de nuestras peculiares necesidades y de la experiencia que nos muestren los pueblos afines.

Dentro de este temperamento de armonía, de comprensión y de justicia, el problema obrero, cuya fórmula eficaz será también en Chile más de conciliación que de lucha de intereses, puede tener una solución que responda no sólo a las aspiraciones de la clase trabajadora, sino igualmente a la necesidad nacional de incrementar el vigor económico del país mediante el desarrollo tranquilo de las actividades productoras.

No sólo será preciso considerar estas cuestiones con un criterio meramente político o sociológico, sino principalmente económico. Y este concepto es el que los partidos no deben perder de vista al trazar sus programas y organizar sus fuerzas para su necesaria concurrencia a la gestión de los negocios nacionales.

En el país se opera un fenómeno de transformación económica que es el efecto lógico de sus esenciales condiciones naturales. Las industrias extractivas y fabriles, al desenvolverse y densificar su actividad, han planteado a la superior dirección de los asuntos públicos una situación nueva, que requiere agregar conceptos, normas y procedimientos igualmente nuevos a la acción tradicional de los Poderes Públicos.

La importancia de los postulados doctrinarios que rigieron hasta ayer nuestra vida política, palidece ante las imposiciones de la realidad económica y social del país, representada por las necesidades de la industria, la reorganización de los transportes y comunicaciones, la revisión del régimen aduanero, la educación pública y mil materias más, de fondo o de detalle que es necesario contemplar y resolver en forma coordinada y concurrente a la finalidad general de dar vida y expansión a las riquezas en gran parte yacentes de nuestro patrimonio económico.

Descuidar o desestimar en su verdadera importancia los problemas económicos ha sido en nuestra vida política un defecto cuyas consecuencias ya se observan y que no debe subsistir. La inquietud social que sentimos fermentar en las fuerzas del trabajo, la incertidumbre que retrae e inmoviliza los incipientes capitales, son el producto de antiguas y complejas faltas e imprevisiones que es preciso corregir.

Para ello es necesario cambiar el espíritu y rectificar los rumbos que han informado y dirigido la acción política. Elevar la visión por encima de las preocupaciones que galvanizaron a los partidos en otro tiempo, y colocarla al nivel de importancia de la evolución económica y social porque atravesamos y de los deberes que ella determina.

Hemos incurrido en el error de considerar el problema obrero como aislado e independiente de la direción ordenada del Estado.

Una reacción en este sentido se ha marcado felizmente a raíz de la revolución de Setiembre que los sucesos de Enero no han hecho sino confirmar.

La depuración política y administrativa, el buen manejo de las finanzas nacionales y la dictación de las leyes sociales, cuya aplicación estamos empezando, formaron los postulados del movimiento militar que trastornó nuestras instituciones.

Debemos ante todo y sobre todo mantenernos fieles a estos propósitos, porque son ellos los que permiten satisfacer las dos grandes necesidades de la hora actual: la paz política y la tranquilidad social, y los únicos que pueden llevarnos a una organización económica que consulte el interés del país y el desarrollo progresivo de la democracia.

En diversas oportunidades desde mi banca parlamentaria, desde las tribunas públicas y en estas mismas columnas, he expresado mi sentir acerca de la necesidad de sepultar muchas añejas preocupaciones, en primer término, porque son un obstáculo para toda acción fecunda, y luego porque corresponden a una época de nuestro desenvolvimiento, irrevocablemente pretérita. Todos los partidos y todos los hombres realmente inspirados en el bien público pueden encontrarse y armonizar en el terreno de las cuestiones económicas, y sin abjurar sus particulares opiniones y tendencias, emprender en cooperación esa obra constructiva y reparadora que queda fuera del límite de los sentimientos y de las preferencias de orden propiamente político.

Para ello deberán, ante todo, concertarse, a fin de producir, junto con la próxima restauración de la normalidad constitucional, un Gobierno inspirado en esas orientaciones prácticas y creadoras, en que yo veo la fórmula de solución de todas las inquietudes y perturbaciones de esta época, y que en el fondo no son sino el reflejo de fuerzas y aspiraciones que arrancan del fondo de la naturaleza humana. Esas fuerzas generadas por anhelos de bienestar y de justicia que se hacen más vigorosos e imperativos a impulsos de la difusión de la cultura, pueden convertirse en un fermento destructor y llegar, dentro de circunstancias propicias, a determinar estallidos y convulsiones incoercibles; pero pueden también mediante una acción inteligente y sabia que las encauce y oriente, transformarse en energías dinámicas y fecundas.

Esta acción es la que el interés del país confía hoy a los partidos políticos, en la víspera de un período de normalidad constitucional del que la presente generación será severamente responsable ante la historia. Buscarla fuera de los partidos es dejarse seducir por los falaces mirajes de lo desconocido.

Ud. que ha hecho de la armonía y el bienestar de la Humanidad la esencia de un vasto y generoso ideal sociológico, no dejará de reconocer que el mundo estará más próximo a la realización de ese ideal mientras mayores sean la armonía y el bienestar de cada una de estas parcelas de humanidad que son los pueblos, mientras menos crudos sean los contrastes de la desigualdad económica y menos ásperas las relaciones entre las fuerzas que concurren a la producción de la riqueza.

Por un camino distinto, pero no menos efectivo, la sujeción preferente de los hombres de gobierno y de partido al concepto económico, puede llevar a los pueblos a una situación de bienestar y paz social gemela de la que buscan afanosamente para ellos los ideólogos de la fraternidad humana.

Lo saluda con afectuosa consideración su Afmo. servidor y amigo.-

ELIODORO YAÑEZ.

¿Quiere no ser calvo?
¡Danderina!

COMPRAMOS CASA
CENTRAL, MODERNA, CON 8 DORMITORIOS
DE VALOR HASTA $ 300,000
COMPRAMOS SITIO
EN PLENO CENTRO, DE 2,500 M2.
PARA CONSTRUIR GRAN EDIFICIO COMERCIAL
COMPRAMOS PROPIEDAD
DE FACIL RENTA, BIEN SITUADA
DE VALOR HASTA $ 800,000
Estas tres órdenes de compra son exclusivas de esta oficina, y aseguramos negocios muy rápidos y seguros, pues nuestros clientes tienen urgencia en comprar luego.
ALEJANDRO GREENE CRUZAT
Sección Propiedades Urbanas
Oscar Greene Valverde y Jorge Guzmán Palacios
TEATINOS 86.— CASILLA 3722

LAS GARANTIAS INDIVIDUALES

Santiago, 20 de Julio de 1925:
Señor Redactor:

La prensa de esta ciudad viene repitiendo desde hace algunos días la noticia, sin darse el trabajo de confirmarla en la fuente oficial, que la Comandancia General de Armas prohibió la dictación de dos conferencias sobre temas políticos de actualidad.

La prohibición a que se hace referencia no ha existido. En efecto, los señores Labarca y Vicuña, que son los conferencistas afectados con esa medida, fueron notificados por la autoridad correspondiente, acerca de la conveniencia de aplazar este acto, pues la situación de ese momento, el medio elegido y la excitación pública aconsejaban la adopción de este procedimiento.

Hay, como se ve, una gran diferencia entre lo aseverado por la prensa y la realidad de lo ocurrido en este bullado asunto.

Por otra parte, los hechos posteriores están enteramente de acuerdo con esta afirmación, pues el señor Labarca fué autorizado para dictar su conferencia en el Centro de Derecho, adoptándose igual actitud con el presbítero señor Vicuña, a quien se ha insinuado el mismo local, pues además de ser una tribuna digna del conferencista, la cultura del auditorio que allí concurre garantiza el mantenimiento del orden público.

La medida que motiva esta aclaración no ha sido obra del capricho, ella ha emanado de la autoridad competente y era exigida por la necesidad suprema de mantener el orden público, tan fácil de alterar en las condiciones anormales porque atraviesa el país.

Dada la situación del país, no creo que este modo de proceder implique un atropello de las garantías individuales, como asimismo que dé margen para censurar a las autoridades que tal concepto tienen de sus deberes.

Por lo que respecta a la restricción de la libertad de prensa, a que alude "El Diario Ilustrado" de ayer 19, existe también un error de concepto que no me explico, pues mi carta del 7 de Junio último es bien clara y su contenido no da pábulo para creer que ese diario esté cohibido para fiscalizar con altura de miras los actos del Gobierno.

Cuando este derecho se ejercita sin el ánimo de perturbar el desarrollo de la Administración Pública y de herir injustamente a los funcionarios, la autoridad censurada y la opinión recogen con agrado las observaciones de la prensa, interesada como ellos en la buena marcha de la Nación.

Procediendo a la inversa se desprestigia el país, se entorpece su progreso y se engendran odios. Estos últimos, como lo demuestra la experiencia, no son un medio adecuado para resolver con justicia y acertadamente los problemas que afectan a la colectividad y a los particulares.

A pesar de que las instituciones nacionales atraviesan por un período de anormalidad, la prensa no ha perdido sus derechos y puede, hoy como ayer, ejercer con entera independencia su alta y honrosa misión.

Esperando, señor Redactor, se sirva insertar en su edición de mañana estas aclaraciones que estimo necesarias, queda de usted Atto. y S. S.

MARIANO NAVARRETE C.

... General, Comandante General de Armas de Santiago.

Experto en Té
Casa Importadora, organizada para el ramo, necesita persona entendida en calidades y envase, con práctica y buenas referencias.
Entradas proporcionadas a la capacidad y al trabajo.
ESCRIBIR DETALLADAMENTE A ESTA IMPRENTA, BAJO SOBRE: T. E. S.

La Ley de Seguro Obligatorio N.o 5054
la necesita todo el mundo. Patrones, obreros, empleados domésticos y todos los comerciantes o comisionistas pequeños.
Precio de la Ley y Reglamento: $ 1.50 — Provincias: $ 2.00
En pedidos por mayor: 33 1/3 de descuento.
Librería Nascimento, AHUMADA 125

VALPARAISO

MEDIO CENTENAR DE MENDIGOS RECOGIDOS POR LA POLICIA

Uno de los tantos problemas, que preocupan a este puerto, es el relativo a la mendicidad que en estos últimos tiempos ha tomado caracteres tan alarmantes que la mendicidad infantil es una verdadera industria.

El Prefecto de Policía, haciéndose cargo de esta situación, impartió hace algún tiempo terminantes órdenes a los jefes de secciones para que el personal persiguiese a los mendigos.

Estas órdenes han tenido su efecto, pues habiéndose empezado a cumplir el Sábado, la cantidad de mendigos recogidos hasta la fecha asciende a 56, entre hombres, mujeres y niños. Es necesario hacer notar que entre esta cantidad de detenidos, los niños son más de 30. Todos ellos han declarado en la policía ser víctimas de sus madres o de extraños que les alimentan, para explotarlos en seguida como mendigos.

Sin embargo, es bastante sensible que esta campaña no tenga más que resultados transitorios por la inexistencia de un asilo.

Ayer se venden 116,024 quintales métricos de salitre

EL TOTAL DE LAS VENTAS ASCIENDE A 7.894,438

Ayer la Asociación de Productores de Salitre vendió la cantidad de 116,024 quintales métricos de salitre para entrega en Agosto, Setiembre y Octubre del año próximo, conforme al siguiente detalle:

Vendido en Londres, ley 95 por ciento, entrega en Agosto 8, al precio de 19|5, 2,032 quintales métricos.

Vendido en Londres, 95 por ciento, en Setiembre 23, a 19|11, 2,082.

Vendido en Valparaíso, 95 por ciento, Octubre 1.o, 20|1, 20,320.

Vendido en Valparaíso, Octubre 1.o, 20|1, 20,320.

Vendido en Valparaíso, Octubre 8, 20|1, 20,320.

Vendido en Valparaíso, Octubre 8, 20|1, 50,800.

Consumo en el país: Valparaíso, 95 por ciento, Setiembre 16, 19|11, 200.

Total de esta circular, 116,024 quintales métricos.

Vendido hasta la circular N.o 20, inclusive, 7.778,414 quintales métricos.

En total: 7.894,438 quintales métricos.

Las importaciones y exportaciones en lo corrido del año

LA IMPORTACION DE PETROLEO, AZUCAR Y HIERRO, Y LA EXPORTACION DE SALITRE, MINERALES Y CEREALES

Durante los primeros cinco meses del año ha sido importante la cantidad de productos que se han importado y exportado.

Damos a continuación el detalle establecido en la estadística de la Superintendencia de Aduanas:

Importaciones

Azúcar: 41.647,248 kilos.
Petróleo: 261,913 toneladas.
Sacos: 13.377,939 kilos.
Cemento: 18.402,496 kilos.
Arroz: 5.582,663 kilos.
Hierro: 17.752,391 kilos.

Exportaciones

Avena: 21.613,064 kilos, valor 2.172,570 oro 18 d.
Borato: 15.734,388 kilos, valor 3.240,348 oro de 18 d.
Carne congelada: 12.890,784 kilos, valor 6.896,268 oro 18 d.
Cebada común: 24.749,817 kilos, valor 3.771,732 oro 18 d.
Cobre en barras: 58.598,463 kilos, valor 45.895,309 oro 18 d.

Lanas: 11.563,011 kilos, valor valor 18.880,354 oro 18 d.
Minerales plata: 440.332,000 kilos, valor 7.732,511 oro 18 d.
Salitre: 9.785,951 quintales métricos, valor 185.389,697 oro 18 d.
Trigo: 127.928,224 kilos, valor 20.468, 514 oro 18 d.

Los últimos accidentes marítimos en el Sur

LOS VAPORES "LUISA" Y "ELCIRA" HAN SIDO SALVADOS

En la semana pasada informamos ampliamente acerca de los accidentes sufridos por los vapores "Luisa" y "Elcira" a la salida de San Vicente y de Maullín, respectivamente.

Pues bien, el "Luisa", según noticias que dimos a conocer el Domingo último, fué reflotado el Sábado.

El Gobernador Marítimo de Talcahuano informó ayer oficialmente a la Dirección del Territorio del salvamento del barco, agregando que dos remolcadores se ocupan de achicar completamente el agua que aun inundan algunos departamentos de la nave y del trabajo de tapado de los averías que efectúan los buzos.

Si estas faenas están hoy terminadas, el "Luisa" zarpará con rumbo a Talcahuano, a fin de entrar al dique.

EL "ELCIRA"

Por su parte, las autoridades marítimas de Ancud han comunicado que el vapor "Elcira", ha sido varado en el dique natural de aquella bahía, procediéndose a reparar las averías.

Según informaciones llegadas de Ancud, se agrega que el Gobernador Marítimo ha manifestado a la Dirección del Territorio que este barco necesitará ser recalificado nuevamente para el servicio, y que en breve terminará la instrucción del sumario correspondiente, a fin de que se reuna la Corte Naval y falle acerca de la responsabilidad que pueda caberle al capitán en el accidente sufrido.

Noticias breves porteñas

LA CAJA DE CREDITO DE LOS Empleados de Chile que funciona en Valparaíso, distribuirá por medio de manifiestos a los empleados del país el balance y memoria del primer semestre de sus operaciones comerciales.

POR EL EXPRESO DE ESTA tarde se dirigirán a Santiago los señores Fernando Vial y Francisco Hinojosa, miembros de la Uech, para concurrir a la reunión de la Comisión Consultiva que estudiará el proyecto de reformas a la Constitución Política del Estado.

LA LIGA DE ARRENDATARIOS del tercer sector de este puerto ha enviado una nota de agradecimiento a las personas que tomaron parte en el beneficio dado en el Teatro Setiembre.

EL COMITE PRO ESTABILIZAción monetaria continúa celebrando reuniones en el local de la Sociedad de Jubilados de Policías, ubicado en Pedro Montt 246.

LA SOCIEDAD DE JORNALEros J. M. Valenzuela, ha nombrado su delegado ante el Comité que trabaja por la unificación total de los servicios sanitarios de empleados y de obreros de Valparaíso.

LA PERSONERIA JURIDICA DE la Unión de los Empleados de Chile será obtenida por esta institución en el trascurso de la presente semana, según lo ha comunicado desde Santiago el señor Eliodoro Yáñez, encargado de su tramitación ante el Supremo Gobierno.

DE NUESTROS CORRESPONSALES

CIGARRILLOS VAN DYCK
40 cts. Pqte.

VALDIVIA

Representante de la Cámara de Comercio en la Junta del Puerto

(De nuestro Corresponsal por Telégrafo)

VALDIVIA 20. — La Cámara de Comercio de esta ciudad acordó designar a don Augusto Ziegele, para que la represente en la Junta Local del Puerto.

LINARES

El Liceo de Hombres de Linares conmemora el aniversario de Colombia

DURANTE EL ACTO ORGANIZADO CON TAL FIN, EL TENIENTE COLOMBIANO, SEÑOR MARQUEZ, DICTO UNA INTERESANTE CONFERENCIA

(De nuestro Corresponsal, por Telégrafo)

LINARES 20. — En conmemoración del aniversario de la República de Colombia, se efectuó hoy una lucida fiesta en el gimnasio del Liceo de Hombres.

Durante este acto, el Teniente Colombiano, don Eurispides Márquez, que está agregado al Regimiento Aldunate, dictó una interesante conferencia.

El Teniente Márquez, en su disertación llena de pasajes poéticos, se refirió al desenvolvimiento de la vida de Colombia, desde la Conquista hasta la actualidad, aludiendo con detalles las actividades políticas, comerciales e industriales.

Al terminar su conferencia, este militar colombiano fué objeto de grandes aplausos y vivas a Colombia.

En seguida el Rector del Liceo, don Federico Arriagada, en sencillas pero elocuentes frases, agradeció al Teniente Márquez, su deferencia para con el establecimiento a su cargo.

MOVIMIENTO MARITIMO

(De nuestros Corresponsales, por Telégrafo)

Antofagasta, 20 de Julio

Hoy pasaron:

El Orita, para el Sur.
El Teno, para el Sur.
El Ortega, para el Norte.

Valparaíso, 20 de Julio

Ayer salieron:

El Fresia, para Corral.
El Río Bueno, para Arica.
El Magallanes, para Arica.
El Perú, para Arica.
El Saint Louis, para San Antonio.
El Holger, para Hamburgo.

Hoy salen:

El Flora, para Iquique.
El Uarda, para Corral.
El Imperial, para Arica.
El Antártico, para Puerto Montt.

Mañana salen:

El Santa Teresa, para Nueva York.
El Chile, para San Antonio.
El Río Claro, para San Antonio.
El Bet-Chala, para Arica.
El Taltal, para Iquique.

San Antonio. (No hubo movimiento).

alcahuano, 20 de Julio

Hoy llegaron:

El Tomé, de Lebu.
El Flora, de Corral.
El Santa Teresa, de Nueva York.
El Palena, de Lota.
El Reinlhand, de Hamburgo.

oy salieron:

El Tarapacá, para Punta Arenas.
El Flora, para Iquique.
El Tomé, para Valdivia.
El Ansaldo Cuarto, para Coronel.
El Magallanes, para Arica.

CONCEPCION

Talcahuano está azotado por un temporal

TALCAHUANO 20.— Desde ayer reina un fuerte temporal de viento y agua, impidiendo efectuar los trabajos ordinarios de carga y descarga en la bahía de este puerto.

Varios vapores de la carrera se encuentran detenidos a causa de este serio contratiempo.

ANTOFAGASTA

A bordo del vapor "Teno" pasaron en viaje a Santiago 50 nativos

(DE NUESTRO CORRESPONSAL, POR TELEGRAFO)

ANTOFAGASTA. 20.—Hoy pasaron a bordo del vapor "Teno", cincuenta nativos de Tacna, quienes se dirigen en gira a la capital.

A su paso por este puerto, desembarcaron para visitar la ciudad, siendo atendidos por las autoridades.

Estos nativos permanecerán en el Sur, dos o tres semanas, visitando las principales ciudades.

Ayer se embarcaron de regreso a Santiago los Ministros Salas y Mardones

(De nuestro corresponsal, por telégrafo)

ANTOFAGASTA, 20.—Los Ministros, señores Salas y Mardones, se embarcaron hoy de regreso a Santiago.

Durante algunas horas de la mañana dieron audiencia especial a los vecinos de esta ciudad. Entre otras delegaciones importantes, acudieron a conferenciar con los Secretarios de Estado: el Comité Pro-Ferrocarril por Salta, y otro de deportistas, quienes les pidieron gestionaran la pronta construcción de un estadium, obra que representa un sentido anhelo para esta ciudad.

Los Ministros ofrecieron trabajar en este sentido, hasta lograr la realización de estas obras.

Por su parte, los habitantes de Antofagasta, esperan que esta visita ministerial habrá de ser de positivos resultados para la región del Norte, dado el espíritu de trabajo que caracteriza a los Ministros.

La escritora Roxane, que forma parte de la comitiva ministerial, ha sido objeto de delicadas atenciones de parte de nuestra sociedad y de las instituciones culturales.

INFORMACIONES DEL INTERIOR

TALCA

LA DIRECCION GENERAL DE SANIDAD INICIA EN TALCA CO GRAN EXITO UNA CRUZADA SANITARIA POPULAR

CON ASISTENCIA DEL JEFE DE ESTOS SERVICIOS, DOCTOR LUCAS SIERRA, DE LAS AU RIDADES LOCALES Y DEL CUERPO MEDICO TALQUINO, SE VERIFICO EN EL TEATRO MUNICIPAL, UNA GRAN ASAMBLEA POPULAR. — DURANTE ESTE ACTO HABLA EL DOCTOR SIERRA Y DA UNA INTERESANTE CONFERENCIA EL DOCTOR CARLOS ILLANES

(De nuestro Corresponsal, por Telégrafo)

TALCA 20. — Bajo los mejores auspicios se llevó a cabo ayer la cruzada sanitaria popular, organizada por la Dirección General de Sanidad.

EL ACTO DE DIVULGACION SANITARIA EN EL MUNICIPAL

A las 10 A. M., estando repleto de público el Teatro Municipal, se dió principio a la anunciada conferencia, a cargo del doctor Carlos Illanes.

La afluencia de concurrentes fué tal, que hubo necesidad de impedir su acceso al Teatro, porque la sala se hacía estrecha para contenerla.

En el proscenio tomaron colocación, las autoridades médicas, representantes de las instituciones obreras, y los organizadores de la fiesta; entre los cuales se notaba la presencia del Director General de Sanidad, doctor Lucas Sierra, del doctor Carlos Ibáñez, del Inspector de esta Zona Sanitaria, doctor Sierralta y de casi todo el Cuerpo Médico de esta ciudad.

Después de ser anunciado por el doctor Sierralta, ocupó la tribuna el doctor Sierra, quien pronunció una elocuente improvisación, diciendo entre otras cosas:

"En estos momentos, bajo la Dirección Suprema del Excmo. señor Arturo Alessandri, se ha iniciado la construcción de un Chile nuevo, teniendo como principales colaboradores a tres hombres: Mr. Pershing, Mr. Kemmerer y Mr. Long, tres cerebros norteamericanos, que si logran salir airosos de la empresa en que están empeñados, merecerían y arrancarían a los chilenos tres ¡hurras! por Estados Unidos".

Refiriéndose al problema sanitario, expresó, que abrigaba el íntimo convencimiento, de que Mr. Long, podría dominar la situación, porque así le ha hecho en otros países, que tenían peores condiciones de salubridad.

En el Gobierno se ha operado también, una evolución en este sentido, dijo, preocupándose fundamentalmente de la salud pública, a cuyo efecto se observa un programa determinado.

Bajo el punto de vista de la sanidad, expresó, Mr. Long, ha enfocado tres puntos fundamentales:

1.o Medio ambiente sano, o sea en primer término, agua potable en abundancia, haciendo desaparecer los ignominiosos charcos putrefactos que infestan las ciudades, como, el Zanjón de la Aguada en Santiago, y el estero Baeza, en Talca.

2.o Aseo personal, especialmente, en las mujeres, que influyen en forma decisiva en el porvenir de la raza.

3.o Doblamiento de los jornales a los obreros, pues está comprobado que en los países en que hay jornales eficientes, la higiene popular mejora en proporción a los salarios.

Al terminar su discurso el doctor Sierra, la concurrencia le tributó prolongados aplausos.

A continuación el doctor Illanes, disertó largamente, "Sobre la higiene industrial".

Terminada la conferencia, del doctor Illanes, el profesor señor E. González, agradeció en nombre de los obreros de Talca, esta campaña sanitaria popular y elogió la cooperación del Cuerpo Médico local.

Se dió término a este acto, con la exhibición de una interesante película.

ALMUERZO EN EL CLUB TALCA

A medio día se ofreció a los distinguidos visitantes, un almuerzo, que se llevó a cabo en el Club ca, y al cual concurrieron el Alcalde señor Vaccaro, el trador de los servicios de Al llado y Agua Potable, don Hoffmann, los doctores S Garavagno, Astaburuaga, Planella, Cecchi, y Quintana, y sentantes de la prensa local.

VISITA AL DESINFECTORIO BLICO Y A LA PLANTA DEL A POTABLE

Durante la tarde, los func sanitarios, en compañía de médicos talquinos, visitaron el sinfectorio Público, imponiéndo sus necesidades.

Visitaron también la planta captación del agua potable. A doctor Sierra, al observar las ciones, manifestó que Talca con la mejor agua potable del lo que pondrían a su población bierto de epidemias.

EL DIRECTORIO DE SANIDAD GRESA A LA CAPITAL

El Director de Sanidad, señor rra, regresó en la noche a la ca haciéndolo lo mismo hoy a las M., el doctor Illanes, después de tar algunos establecimientos triales, imponiéndose de las ciones de salubridad en que está tenidos.

BIO-BIO

Un paseo público de Nacimiento llevará el nombre del Presidente Alessandri

NACIMIENTO 20.—El Gobernador de este departamento, don Armando Silva, comunicó a S. E. el Presidente de la República, que por acuerdo de la Municipalidad, la plazuela de este pueblo se denominará en adelante "Presidente Alessandri". Este paseo público se inaugurará el 18 de Setiembre.

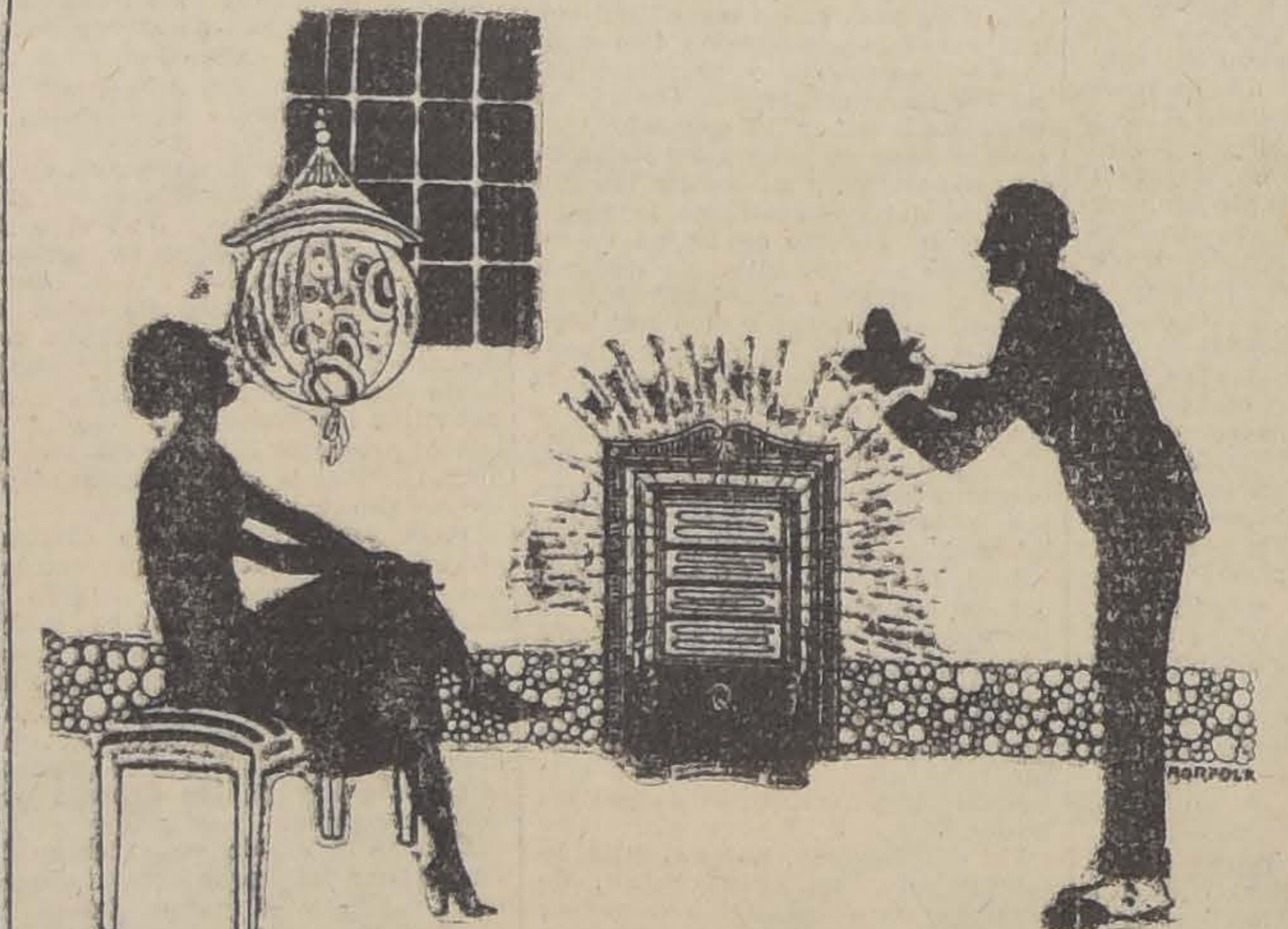

Una Estufa Electrica

cómoda, limpia, segura e higiénica, CAPAZ DE MANTENER A 16 GRADOS LA TEMPERATURA DE UN HALL.

DE 4 1|2 x 6 METROS

consume en una hora

Solo 27 Ctvs. Moneda Corriente

Pida datos y se convencerá de que la única calefacción que le conviene es la

Calefacción Eléctrica

GIA. CHILENA DE ELECTRICIDAD LTDA.

SANTO DOMINGO 789

COMPAÑIA SUD-AMERICANA DE VAPORES

VIAJE DE TURISMO

UNA OPORTUNIDAD PARA CONOCER TACNA Y ARICA

El vapor

"IMPERIAL"

en viaje extraordinario saldrá para ARICA el MARTES 21 DE JULIO, A LAS 12 M., con escalas en: TALTAL, ANTOFAGASTA IQUIQUE.

Amanecerá en ARICA el Domingo 26 para regresar en la che del mismo día, tocando en: IQUIQUE, ANTOFAGASTA Y QUIMBO, debiendo llegar a Valparaíso el Viernes 31 de Julio. PRECIO DEL PASAJE DE IDA Y REGRESO: $ 400.00, incluyendo el pasaje de ferrocarril de Arica a Tacna y regreso.

EL DIRECTOR-DELEGADO.

Lloyd Real Holandés

SERVICIO RAPIDO DE VAPORES LUJOSOS

ENTRE BUENOS AIRES Y AMSTERDAM, CON ESCALA E

Uruguay, Brasil, Portugal, España, Francia e Inglaterra

PROXIMAS SALIDAS DE BUENOS AIRES

"FLANDRIA"	23 Julio	"GELRIA"	8 Octubre
"ZEELANDIA"	13 Agosto	"ZEELANDIA"	22 Octubre
"ORANIA"	3 Setiembre	"ORANIA"	5 Noviembre
"FLANDRIA"	24 Setiembre	"FLANDRIA"	26 Noviembre

POR MAS PORMENORES, DIRIGIRSE A SU UNICO AGENTE EN SANTIAGO:

OTTO LOOSE

HUERFANOS 1153 (Altos).—TELEFONO 365, CASILLA

Compañía Transatlántica Española

SERVICIO PLATA - MEDITERRANEO

El rápido y lujoso vapor-correo

"Reina Victoria Eugenia"

Saldrá de BUENOS AIRES para ESPAÑA, el 2 de Agosto próximo, con escalas en Montevideo, Río de Janeiro, Tenerife (Canarias), Cádiz, Almería y Barcelona.

SERVICIO SUD - PACIFICO A ESPAÑA

PROXIMAS SALIDAS DE VALPARAISO

8 de Agosto.... Vapor "BUENOS AIRES"
8 de Setiembre. Vapor "MANUEL CALVO"
8 de Octubre .. Vapor "LEON XIII"
8 de Noviembre Vapor "MANUEL ARNUS"

Con escalas en: Antofagasta, Iquique, Arica, Mollendo, Callao, Guayaquil, Balboa, Colón, Puerto Colombia, Curacao, Puerto Cabello, La Guayra, Ponce, San Juan de Puerto Rico, Canarias, Cádiz y Barcelona.

Se expiden pasajes para todos los puertos de escala, incluso ANTOFAGASTA, IQUIQUE y ARICA, y para los puertos del Norte de España: Vigo, Coruña, Gijón, Santander, Bilbao, con trasbordo en Cádiz.

Con motivo del Jubileo del Año Santo, en Roma, se expedirán pasajes hasta Civitavecchia (Italia) a los mismos precios que rigen para España.

También recibiremos carga a tipos de fletes convenientes. Esmerada atención y excelente alojamiento y trato a los pasajeros de 1.ª, 2.ª y 3.ª clases.

Para informaciones sobre fletes y pasajes, y reserva de camarotes, dirigirse a los Agentes:

Martínez Velasco y Cía. Lueje, Nieto y Cía.

Cochrane 653. — Casilla 108-V VALPARAISO
Agustinas 889.—Casilla 3894 SANTIAGO

Cía. Sud Americana de Vapores

SERVICIO MENSUAL A NEW YORK CON ITINERARIO FIJO EN 18 DIAS — SALIDAS EN SABADOS, A LA 1 EN PUNTO

"TENO" 1.o de Agosto
"ACONCAGUA" 29 de Agosto

Con escala en Antofagasta, Iquique, Arica, Callao, Payta y Cristóbal.

SERVICIO QUINCENAL A GUAYAQUIL (ECUADOR). SALIDAS EN VIERNES, A LAS 6 P. M.

"PALENA" 24 de Julio
"AYSEN" 7 de Agosto

Con escala en Coquimbo, Antofagasta, Gatico, Tocopilla, Iquique, Caleta Buena, Arica, Ilo, Mollendo, Chala, Pisco, Cerro Azul, Callao, Salaverry, Pacasmayo, Eten, Pimentel y Payta.

SERVICIO QUINCENAL A PIMENTEL (PERU) — SALIDAS EN VIERNES, A LAS 6 P. M.

"CACHAPOAL" 18 de Julio
"MAPOCHO" 31 de Julio

Con escalas en Coquimbo, Huasco, Caldera, Chañaral, Taltal, Antofagasta, Iquique, Pisagua, Arica, Ilo, Mollendo, Chala, Lomas, Pisco, Tambo de Mora, Callao, Huacho, Supe, Huarmey, Casma, Samanco, Chimbote, Salaverry, Pacasmayo y Eten.

Vapores para Lota, Penco, Tomé y Talcahuano, salidas de Valparaíso todos los Miércoles a las 4 P. M.

De Talcahuano salen de regreso para Valparaíso, todos los Martes a las 6 P. M.

WESSEL, DUVAL y Cía.
HUERFANOS ESQUINA MORANDE.—AGENTES

COMPAÑIA TRANSPORTES UNIDOS
ESTADO ESQUINA DELICIAS.—SUB. AGENTES.

GRACE LINE

Servicio rápido de pasajeros para Antofagasta, Iquique, Arica, Mollendo, Callao, Salaverry, Talara, Balboa, Cristóbal y

NEW YORK

"SANTA TERESA"

Saldrá de VALPARAISO el MIERCOLES 22 de JULIO, a la 1 P. M.

PROXIMAS SALIDAS:

"SANTA ANA" .... AGOSTO 5
"SANTA ELISA" .... AGOSTO 19
"SANTA LUISA" .... SETIEMBRE 2

AGENTES DE LA NOSA LINE

New Orleans and South American Steamship Co. Servicio mensual de vapores de carga desde New Orleans, EE. UU., a puertos chilenos y vice-versa

GRACE Y CIA. (CHILE) S. A.
HUERFANOS 1037 — SANTIAGO

P. S. N. C.

VAPORES PARA EUROPA
VIA CANAL PANAMA

"ORITA", 1.o de Agosto
"OROPESA" 22 de Agto. — 1 P. M.
"OROYA", 5 de Setiembre

Para Antofagasta, Mejillones, Iquique, Arica, Mollendo, Callao, Balboa, Cristóbal, La Habana, Coruña, Santander, La Rochelle, Pallice y Liverpool.

Por estos vapores se expenden boletos de segunda clase para Europa y puertos de la costa, a precios convenientes.

VAPORES PARA NUEVA YORK

"EBRO", 12 de Agosto 1 P. M.
"ESSEQUIBO", 9 de Setiembre
"EBRO", 7 de Octubre

Para Antofagasta, Iquique, Arica, Mollendo, Callao, Salaverry, Paita, Balboa, Cristóbal, Habana y Nueva York.

— SANTIAGO —
Agustinas 1017.— Casilla 536

THE PACIFIC STEAM NAVIGATION COMPANY

— VALPARAISO —
Calle Blanco — Casilla

SUB-AGENTES EN SANTIAGO: Transportes Unidos, Estado esquina Alameda; Expreso Villalonga, Agustinas 817

R. M. S. P.

SERVICIO RAPIDO DE — LUJO DESDE — BUENOS AIRES A EUROPA

PROXIMAS SALIDAS DE LOS AFAMADOS VAPORES "A"

VIAJES RAPIDOS
LISBOA EN 16 DIAS
CHERBURGO Y SOUTHAMPTON EN 19 DIAS

"ARLANZA"	14,930 toneladas	5 de AGOSTO
"AVON"	11,073 toneladas	18 de AGOSTO
"ALMANZORA"	15,550 toneladas	2 de SETIEM.
"ANDES"	15,620 toneladas	15 de SETIEM.
"ARLANZA"	14,930 toneladas	30 de SETIEM.
"AVON"	11,073 toneladas	13 de OCTUBRE

PROXIMAS SALIDAS DE LA LINEA "D"

"DARRO", 31 de Julio. "DESNA", 28 de Agosto.
"DESEADO", 14 de Agosto. "DEMERARA", 11 de Setiembre

VIAJES DE LLAMADA desde varios puntos de EUROPA, SIRIA Y TURQUIA

EN EL PALACIO DE LA MONEDA SE REUNIRA MAÑANA LA GRAN COMISION CONSULTIVA

Mañana, a las 3 de la tarde, se reunirá en el Salón de Honor del Palacio de Gobierno la Gran Comisión Consultiva, con el objeto de pronunciarse sobre las Reformas Constitucionales elaboradas por la Sub-Comisión Constituyente.

El Presidente de la República ha enviado a cada uno de los miembros que componen la Gran Comisión, un ejemplar del proyecto aprobado por la Sub-Comisión, rogando a cada uno de sus miembros se sirvan enviarle por escrito antes de ese día las indicaciones que crean prudente formular.

MAÑANA SE EFECTUARA LA GRAN ASAMBLEA DE LOS COMITEES PROVINCIALES RADICALES

PROBLEMAS QUE RESOLVERA

Mañana se llevará a efecto en los salones del Club Radical, la gran asamblea de los comitées provinciales radicales, especialmente convocados por la Junta Central, para resolver graves y trascendentales problemas de la hora presente.

MATERIAS QUE SE TRATARAN

En la sesión celebrada por la Asamblea Radical de Concepción en la semana próxima pasada, el delegado de la Junta Central Radical, señor Jorquera, dió a conocer las materias que servirán de base a las deliberaciones de la reunión que la Junta Central Radical celebrará con los Comitées Provinciales Radicales y que, a su juicio, serían las siguientes:

1.o Concurrencia del Partido al plebiscito que resolverá sobre aceptación del proyecto de Constitución Política del Estado.

2.o Aceptación o negativa a la aceptación del proyecto de Carta Fundamental en el caso de que se resolviera concurrir al plebiscito;

3.o Aceptación o no de la idea de concurrir a una convención presidencial única que designaría el candidato para reemplazar al Excelentísimo señor Alessandri en la Presidencia de la República;

4.o Posibilidad de la formación de una convención presidencial de todos los partidos liberales;

5.o Posibilidad y formas de realizar una convención de los partidos liberales avanzados, que se cobijaron bajo las banderas de la fenecida Alianza Liberal;

6.o Reconstitución de la antigua alianza, con programas políticos y electorales que se prepararían;

7.o Posibilidad de la proclamación de una candidatura presidencial radical y de solicitar para ella el concurso de los elementos liberales del país; y

8.o Estudio del programa electoral y de las candidaturas que presentará el Partido en las elecciones generales del mes de Noviembre próximo.

LA SESION DE AYER DE LA JUNTA CENTRAL RADICAL

Se abrió la sesión presidida por el señor Enrique Oyarzún y con asistencia de los señores Bustos, Undurraga, Labarca, Salas Romo, Montero, Rodríguez Mac-Iver, Boccardo, Marambio y Ríos.

Acta.—Fué leída y aprobada el acta de la sesión anterior.

Cuenta.—Se dió cuenta de numerosas comunicaciones de provincias.

Acuerdos.— A continuación la Junta se preocupó de diversos asuntos de carácter político y electoral y acordó continuar tratando sobre ellos en la sesión extraordinaria que se celebrará hoy, a las 6 P. M.

Se acordó invitar a esta sesión a los miembros del Partido Radical que pertenezcan a la Comisión Consultiva que debe reunirse el Miércoles en la Moneda a objeto de tratar del próximo proyecto de Constitución.

Por la premura del tiempo no se les mandará invitación especial y se les ruega darse por citados con la presente información.

LA ASAMBLEA RADICAL DE CURICÓ SE ADHIERE AL PLEBISCITO

En la última sesión de esta colectividad política se consideró con especial interés, ciertas publicaciones aparecidas en la prensa de la capital, en la cual se manifiesta que la Asamblea Radical de Curicó rechaza la consulta plebiscitaria para aprobar la nueva Constitución.

La asamblea, después de numerosas consideraciones acordó dirigir una nota al Presidente de la Junta Central del Partido Radical, en la que le manifiesta, que acepta el medio plebiscitario y las Reformas Constitucionales elaboradas por la Sub-Comisión, por ser éstas, puntos del programa de la Alianza Liberal, por los cuales ha luchado con tanto entusiasmo S. E. el Presidente de la República.

FRUTA DE EXPORTACION

El **CRIADERO DE ARBOLES DE SANTA INES** ofrece ya a la venta las variedades de frutales ya experimentadas como las mejores para la exportación. Estudie Ud. este negocio y consulte precios y variedades al **Administrador, Nos, o a su agente general señor ELADIO VICUÑA, Huérfanos 1157.— Casilla 1417, Santiago.**

LA ULTIMA SESION DE LA ASAMBLEA RADICAL DE SANTIAGO

(Versión oficial)

A la hora de costumbre celebró sesión la Asamblea Radical de Santiago en la tarde del Sábado 18 del presente, con numerosa asistencia.

Se dió cuenta de la renuncia del señor vice presidente Humberto Mardones Valenzuela y de varias solicitudes de admisión.

Incidentes.— El señor **Mardones** agrega, verbalmente, un nuevo fundamento a su renuncia. Ante el llamado que se ha hecho a todos los radicales pidiéndoles unión y cooperación en estos momentos, propósito que él abrigó desde que fué designado vice presidente, y como cree que su persona puede ser un obstáculo a este fin, le parece que debe dejar en libertad a la Asamblea.

Isaac Labarca.— Los fundamentos de la renuncia del señor Mardones no le parecen aceptables. Se habla en la renuncia de que se le impidió al señor Mardones en una sesión a que usara de la palabra y hace aparecer a la asamblea como obrando de hecho frente a su vice presidente. Esto no es exacto, si bien es cierto que en la ocasión a que se refiere el señor Mardones se oyeron algunas voces de protesta; pero que en ningún caso reflejaban el sentir de la asamblea. Piensa que el señor Mardones debe dar los verdaderos fundamentos de su renuncia que él estima que son otros.

Don **Domingo A. Garfias.**— Después de las palabras que acaban de pronunciar los señores asambleístas, cree que la renuncia del señor Mardones se basa en un mal entendido. Ha quedado en claro que en ningún momento ha habido el propósito de impedir al señor Mardones a que usara de un legítimo derecho. Y siendo así, pide al señor Mardones que retire su voto.

El señor **Enrique Molina.**— Esta renuncia viene en el carácter de indeclinable y está demás que se discuta. Debe sólo aceptarse. Por lo demás, no es la causal invocada por el señor Mardones la que lo determina a pronunciar su renuncia. Ella se debe a una serie de circunstancias que denotan que la mesa no tiene el apoyo de la asamblea. Se refiere en seguida al reportaje del señor Guillermo Labarca aparecido en "La Nación" en donde se hacen una serie de declaraciones que no reflejan el modo de pensar de la asamblea. Así por ejemplo, se dice en ese reportaje que el Partido Radical colabora a la política del Presidente de la República, cosa que no es efectiva por cuanto el Partido está hoy abiertamente en contra de la política del Presidente de la República porque ha conculcado las libertades. Propone un voto en el sentido de declarar que la asamblea no se hace solidaria de las palabras del señor Labarca.

El señor **Garfias**, dice que en su reportaje del Presidente se dice claramente que la Asamblea colabora a la obra constructiva del Presidente de la República, cosa que es verdad, y que es distinto a lo que ha dicho el señor Molina.

Don **Guillermo Labarca.**— Recién incorporado a la sala, no sabe qué jiro ha tomado el debate; pero en presencia de la renuncia del señor vice presidente, presenta, por solidaridad, la renuncia del resto de la mesa.

El señor **Domingo A. Garfias.**— Insiste en que debe retirar su renuncia el señor Mardones, por carecer de causa que la justifique. Volviendo a lo que acaba de decir el señor Molina afirma que el presidente de la Asamblea ha estado en lo justo y verdadero cuando ha afirmado que la Asamblea presta su apoyo a la obra de reconstrucción del señor Alessandri, puesto que es común en esta Asamblea el propósito de volver pronto a la normalidad de la República, problema en que está empeñado también el Gobierno. En esta cuestión fundamental está de acuerdo la Asamblea con el Presidente de la República y le presta su cooperación.

Don **Desiderio Bravo.**— Piensa que el debate se está desviando. Cree que debe tratarse primeramente la renuncia del señor Mardones a la cual ha adherido el resto de la mesa. Y como cree que no es éste el momento más propicio para producir una elección de mesa que acarrearía una serie de nuevas dificultades reitera al señor Mardones la petición que otros asambleístas le hicieran en el sentido de retirar su renuncia.

La mesa puso en discusión el voto de censura.

Usa de la palabra el señor **Enrique Molina** a favor del voto de censura. Estima que la actual mesa desde sus comienzos se ha divorciado de la asamblea con sus procedimientos un tanto dictatoriales. El señor Labarca recibió como, primera providencia, un voto de desconfianza de la Juventud del Partido. Sin embargo, continuó en su puesto. Posteriormente la actuación de toda la mesa ha dado motivo a innumerables protestas por cuanto en repetidas ocasiones ha obstaculizado el pronunciamiento de la asamblea sobre cuestiones que no admitían dilación. En cuanto a los secretarios no han sido fieles en las versiones que dan a la prensa. Estima que el presidente carece de las tres condiciones que debe tener todo dirigente político: Preparación, inteligencia y honradez.

Contesta don **Guillermo Labarca.** —Es cierto que cuando fué elegido presidente de la asamblea, el Centro de Propaganda lo recibió con un voto de desagrado. Pero como el Centro no es la autoridad superior del partido ni el organismo al que debe someter su actuación, este voto lo movió a presentar su renuncia a la asamblea, la que le fué rechazada casi por unanimidad. Por eso continuó en la presidencia. Es cierto también que carece de preparación e inteligencia para dirigir a la asamblea; con el acierto que ella se merece; pero rechaza en absoluto la inculpación de falta de honradez. Estima que, precisamente, es honrado poner al servicio de una causa las pocas cualidades que puede disponer un hombre, porque vale más el sacrificio que se hace.

Leo en seguida su reportaje y refuta las apreciaciones hechas por el señor Molina. Lejos de estar en pugna con la política del Partido él ha reproducido un concepto claro y preciso. Hace un mes, más o menos, planteó en la Junta Central un debate acerca de la situación del partido frente al Gobierno actual. Dijo que en aquella ocasión en la Junta Central que el partido no podía prescindir de la situación actual, por cuanto él más que ninguno otro contribuyó a producirla. No podría tampoco ser de hostilidad al Gobierno porque sería ser desleal con la propia actuación anterior del que a sabiendas que estamos en un período revolucionario y sin constitución, llamó al Presidente Alessandri para que se hiciera cargo del Gobierno. La actitud del partido, agregó, en aquella ocasión no puede ser sino de colaboración a la obra de reconstrucción en que se encuentra empeñado el Gobierno, conservando su libertad de acción para criticar todo cuanto no esté de acuerdo con las aspiraciones de nuestro programa. Estas palabras encontraron unánime aceptación en la Junta Central y su política se ha desenvuelto de acuerdo con ellas.

No ha sido otra cosa lo que ha manifestado en su reportaje.

Puesto en votación el voto de censura a la mesa fué rechazado por 40 votos contra 18.

Quedó pendiente la renuncia del vice presidente a la cual adhirió el resto de la mesa.

Se aprobó en seguida el siguiente voto de don Leonidas Durán:

"La Asamblea Radical de Santiago en presencia de la actitud asumida por un grupo de ciudadanos que se dicen radicales, acuerda conceder a las personas que tengan firmado los Registros de la Asamblea, un plazo de 15 días para desmentir su adhesión al movimiento separatista. Trascurrido este plazo, la Comisión Electoral procederá a borrar de los Registros de la asamblea a los que no lo hubieren hecho".

A este respecto don Leonidas Bravo manifiesta que tiene encargo del señor Manuel Cabezón Díaz para desmentir desde luego su adhesión a la nueva asamblea.

En este mismo sentido se leyó una carta del señor Tiburcio Padilla Toro.

Al nuevo directorio del Centro Demócrata

Se cita para esta noche, a las 9.30 P. M., en San Diego 224, local de la Agrupación Demócrata, al nuevo directorio del Centro de la Juventud, con el objeto de resolver importantes problemas y fijar el programa de trabajo.

CENTRO DECIMA COMUNA.—Para esta noche, a las 9 y media, están citados todos los miembros de este Centro, con el objeto de cambiar ideas sobre la marcha de la institución. La reunión se efectuará en San Diego 224, local de la Agrupación.

Asamblea Radical

Hoy Martes, a las nueve y media P. M., celebrará sesión especial esta asamblea con el objeto de ocuparse de la siguiente tabla:

Acordar instrucciones al representante de la asamblea en el Comitó Provincial de Santiago;

Circular a los correligionarios.

Junta Ejecutiva Liberal Demócrática Aliancista

Para mañana está citada la Junta Directiva de esta colectividad política, a las 6 P. M., en casa de su presidente en ejercicio, don Enrique O. Barbosa, Bandera 758.

Centro Demócrata Blas 2.º Mandujano

Se cita para esta noche, a las 9 P. M., en el local de la calle Santa Rosa, a todos los miembros de este Centro de Propaganda.

La Asamblea Radical de Iquique y la Junta Central Radical

(De nuestro Corresponsal por Telégrafo)

IQUIQUE 20. — La Asamblea Radical de esta ciudad, en su sesión celebrada el Viernes 17 del presente aprobó un voto por el cual desautoriza los telegramas enviados a Santiago, a la Junta Central Radical, sobre la situación política del Partido. Después de aprobado este voto, se siguió un largo debate, al término del cual se levantó la sesión en medio de grandes aclamaciones a la Junta Central del Partido.

PARTIDO DEMOCRATA

CENTRO SOCIAL DEMOCRATA ANTONIO POUPIN.—6.a COMUNA. —De orden del señor presidente, se cita a sesión de Directorio para el día de hoy, a las 8.30 P. M.

CLUB SOCIAL GUERRILLEROS DE LA DEMOCRACIA.— A. Prat 143.—Se ha citado a sesión de directorio para hoy Martes 21, a las 9 P. M.

BRAUNS CORONA
LO MEJOR
para
TEÑIR
en casa

Panimávida
Cuidado con las falsificaciones

HABANOS SELECTOS ¢80
HABANOS XXXX ¢60
Yo Fumo
Reina Victoria

aquí Ud. obtiene lo que necesite

¡¡LA GRAN BARATURA PRE-INVENTARIO!!

¡¡GRANDES LOTES DE MERCADERIAS A PRECIOS DE GRAN **REALIZACION!!**
LAS RECLAMES DE GUANTES, PAÑUELOS Y ARTICULOS DE BLANCO, TERMINAN A A LAS 7 P. M.

PARA CABALLEROS:

TRAJES prolijamente confeccionados en casimires ingleses de la mejor calidad, en una selecta colección de gustos de alta fantasía, a..	$120.00
SOBRETODOS confeccionados en casimires ingleses de fantasía, gran variedad de gustos y modelos de gran moda, a....	$120.00
CALZADO Hanan, artículo de insuperable calidad, quedan algunos pares, a	$ 65.00
IMPORTANTE saldo de calañeses "Borsalino (Antigua Casa) y marca Gath & Chaves, medidas grandes, a $ 35, y	$ 17.50
HONGOS procedentes de las mejores fábricas de Inglaterra, en finísimo fieltro de castor, negro inalterable, modelos de gran moda ...	$ 39.50

Para Señoras:

LIQUIDACION de un SALDO de trajes sastre y tapados en gamuza de lana, forrados en seda con adornos de piel, desde	$ 195.00
LIQUIDACION de un saldo de vestidos de terciopelo de lana, colores y formas de moda, talles 42 al 50, desde	$ 135.00
SALDO de elegantes sombreros adornados en modelos y colores de gusto, desde	$ 15.90
UN SALDO DE HORMAS de peluche de seda, modelos muy nuevos y sentadores	$ 15.90
CORSES GATH & CHAVES estilo faja, con pocas varillas	$ 9.50
CAMISA de día en buen bramante lavado, con calados, forma imperio	$ 3.95
BLUSONES en franela de algodón cardada, todos los talles	$ 9.95
BATAS en franela de algodón cardada, colores de mucha aceptación, forma vestido y kimono	$ 24.00
PALETOS molotón de pura lana, negros, artículo de mucho abrigo	$ 25.00
CHOMBAS punto tricot, pura lana, modelos con guarda fantasía	$ 29.90
EXTRACTO Cheramy, perfume Cappi, modelo de réclame	$ 7.50
CAJAS de papel-esquela, fantasía, estilo norteamericano	$ 3.90

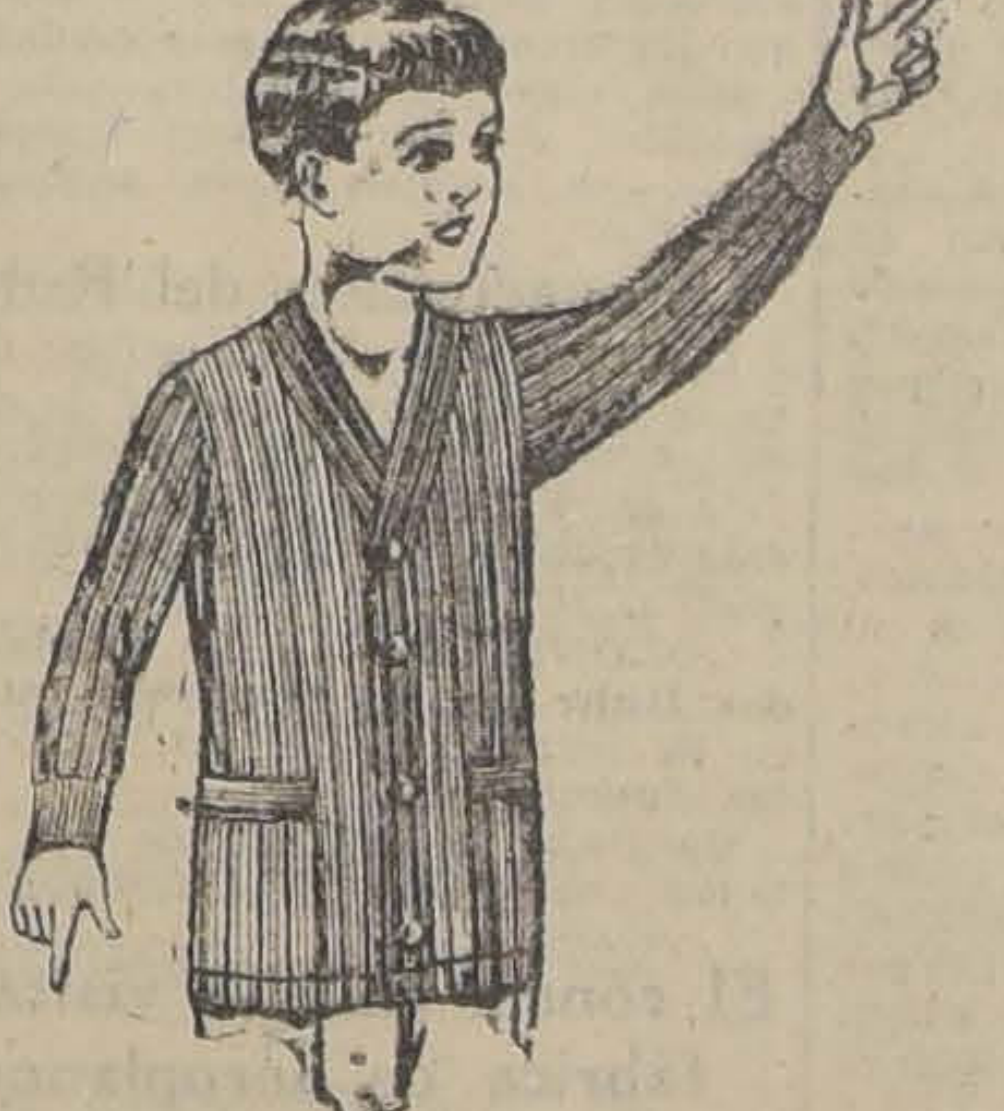

PARA NIÑOS:

TRAJE eslavo en casimir fantasía de lana, gran variedad de colores, pantalón forrado, para años 2 a 13, CUALQUIER EDAD $	28.90
TRAJE holandés en corderoy o casimir fantasía de lana, cuellos bordados, variedad de colores, para años 2 a 7, CUALQUIER EDAD.... $	39.80
TRICOTAS de pura lana, variedad de modelos y colores, para años 2 a 12, primera edad .... $	12.90
MEDIAS de lana, modelo sport, colores variados, para años 4 a 16, primera edad .... $	7.90

PARA NIÑAS:

UN LINDO SURTIDO de vestidos en franelas y viyelas de algodón, colores de fantasía, hechuras muy variadas para niñitas de 2 a 13 años, primeras medidas, desde .... $	7.90
UN SALDO de sombreros de melusina, para niñitas de 7 a 12 años, bonitos modelos en lindos colores $	19.80

En Guantes y Pañuelos
PRECIOS DE GRAN REALIZACION
QUE REGIRAN SOLO
POR EL DIA DE HOY

PARA SEÑORAS:

GUANTES imitación gamuza color, formas modernas, artículo de mucha aceptación a .... $	6.90
PAÑUELOS de algodón, en color fantasía, clase muy fina, la docena .... $	10.80

PARA CABALLEROS:

GUANTES imitación gamuza, colores oscuros, clase extra, el par.... $	9.00

PARA NIÑAS:

GUANTES tejidos de lana, artículo de mucho abrigo, el par .... $	4.90
PAÑUELOS algodón con monitos, cajas de 1/2 docena, a .... $	3.00

VARIOS:

TE SPECIAL GATH & CHAVES, lata de 460 gramos, $ 8.75; de 230 gramos .	$ 4.40
ACEITE GATH & CHAVES extra-superior de la Riviera di Génova, lata de 1 kilo	$ 7.25
SARDINAS ESPAÑOLAS en aceite de Oliva, 260 gramos, $ 2.10; 200 gramos	$ 1.25
SERVILLETAS para comida, en rico damasco	$ 0.95
SABANAS de crea, calidad muy buena, para 1 plaza	$ 9.90
ACOLCHADOS de cretona floreada, lindos gustos, para 1 plaza	$ 27.50
BLOCK para carta, de 80 hojas rayadas, en buen papel	$ 1.15
SOBRES inviolables para carta, el ciento	$ 1.50

Gath & Chaves Ltd

INFORMACIONES CABLEGRAFICAS DEL EXTERIOR

DE NUESTROS CORRESPONSALES ESPECIALES VIA EASTERN Y ALL AMERICA CABLES INC. Y DE "THE UNITED PRESS". LOS ORIGINALES DE TODOS LOS CABLEGRAMAS QUE SE INSERTAN EN ESTA SECCION ESTAN A DISPOSICION DEL PUBLICO EN ESTA IMPRENTA.

Posiblemente será fallado hoy el proceso Scopes

La defensa presenta por escrito la declaración jurada de los educadores y Ministros.—Otras incidencias

DAYTON (Tennessee), 20.— Los apoderados de la defensa en el juicio seguido contra Mr. Scopes, declararon conjuntamente, respecto a su creencia en la Biblia, lo siguiente: "Los abogados de las historias de la Biblia", pero sostienen "primero, que toda la Biblia enseña el hecho de que existen una esencial diferencia entre el alma y el cuerpo; segundo, que toda la Biblia enseña que el espíritu de Dios es el Padre de los espíritus y no de la carne o materia; tercero, que, por consiguiente, no tiene alma humana quien es hijo de Dios y lógicamente, una imagen de Dios; cuarto, la Biblia tiene que hacer únicamente con el lado espiritual y ético de la vida, y no con el cuerpo o materia: quinto, la Ciencia Natural se refiere exclusivamente al desarrollo, historia estructura y funciones de todos los organismos vivos; pero a su vez nada tiene que hacer con los asuntos religiosos y éticos; y sexto, que la Biblia no dice cómo Dios creó el cuerpo humano.— (U. P.)

DAYTON, 20.— Mr. Wrangle hizo un extenso alegato en defensa de la admisión de pruebas y declaraciones científicas ante el jurado y el fiscal Mr. Stewart, repuso que la Corte no era escuela de Verano.

Mr. Bryan pidió que se le concediera el derecho de presentar pruebas y declaraciones en contrario. Todo el consejo deliberó sobre la cuestión y finalmente la Corte permitió a la defensa leer durante una hora las declaraciones pedidas.

Se cree probable que el fallo del jurado sobrevenga después del Miércoles y que hasta ese día dure el juicio.— (U. P.)

DAYTON, 20. (United).— La defensa de Mr. Scopes presentó al tribunal 9 declaraciones juradas de educadores y ministros. Contienen, en forma condensada los testimonios que se negó a aceptar el juez, se hicieran verbalmente. Las declaraciones en general, afirman que la evolución es un hecho innegable, cuya prescripción de las escuelas es peligrosa. La evolución no se opone a la religión, siendo el método de Dios una continua revelación de él mismo hacia el hombre.

Mr. Maynard, zoólogo de la Universidad de John Hopkins, dice en su declaración; "La enseñanza inteligente de la ciencia biológica es imposible si se omite el hecho establecido de la evolución. La enseñanza en cualquier terreno sobre los seres vivientes es desgraciada y criminalmente inadecuada si se omite la fase de la evolución.—(U. P.)

DAYTON, 20. — El abogado de la defensa de Mr. Scopes, Mr. Darrow, ha sido citado por desobediencia al tribunal. — (U. P.).

DAYTON, 20. — El tribunal exigió a Mr. Darrow una garantía de 5,000 dólares para permitir su concurrencia a la sesión de mañana. Se adoptó esta determinación, en vista de que la tentativa del Viernes, de Mr. Darrow para presentar las pruebas científicas constituyó virtualmente un desacato al tribunal. — (U. P.).

DAYTON, 20. — Mr. Darrow presentó explicaciones al tribunal y éste retiró la acusación de desacato que pesaba sobre Mr. Darrow.

DAYTON, 20. — Se cree que el jurado entregará su veredicto mañana en el proceso que se sigue al profesor Scopes. En seguida, el juez, Mr. Raulston, impondrá a Mr. Scopes el máximum de la multa que fija la ley, que es de 500 dólares. Los alegatos estarán terminados mañana, antes de mediodía. — (U. P.).

"YO ESTOY AQUI PARA DEFENDER LA PALABRA REVELADA POR DIOS Y LA RELIGION"

DAYTON, 20.— Mr. Bryan, de acuerdo con Mr. Darrow, resolvió dejar para mañana la prueba testimonial. Interrogado por Mr. Darrow, Mr. Bryan declaró que él creía literalmente en el texto de la Biblia; que creía que Jonás había sido tragado por la ballena y que Josué había detenido el sol, lo que estimaba había ocurrido unos 2.500 años antes de Jesucristo. Manifestó que todo cuanto decía la Biblia, debía ser aceptado como fundamental.

Mr. Darrow preguntó: "No ha oído usted decir si esta tierra que aún subsiste en su forma actual se convertirá algún día en una masa de metal fundido?" Y Mr. Bryan contestó: "Creo que Dios hará lo que tenga por conveniente sobre este punto". Contestando después a otra pregunta de Mr. Darrow, sobre si creía que volveríamos atrás a los tiempos primitivos anteriores a la civilización, Mr. Bryan dijo que no tenía seguridad ni evidencia ninguna de que esto hubiera de ocurrir en esa forma y que tampoco podía aceptar la palabra de los arqueólogos en contraposición a la palabra de Dios. Por último Mr. Bryan declaró: "Yo estoy aquí para defender la palabra revelada por Dios y la Religión".—(U. P.)

La misión que trae Mr. Thomas a Suramérica

Procurará que la labor de la Oficina Internacional del Trabajo no q reducida a algunos países europeos.—M. Thomas dará conferen cias sobre cuestiones sociales y obreras

(Correspondencia cablegráfica de Luis María Alvarez, especial "La Nación"

BUENOS AIRES, 20.— Informan de Montevideo que a bordo del "American Legión" llegó en la mañana de hoy el Secretario de la Oficina Internacional del Trabajo de la Liga de las Naciones, señor García Palacios, quien integra la delegación presidida por M. Albert Thomas, que actualmente se encuentra en el Brasil. Al ser interrogado, manifestó que su viaje tiene relación con la próxima visita que hará M. Thomas a estos países, entrevistará a las autoridades del Uruguay, Argentina y Chile, poniéndose hoy mismo al habla con las autoridades del Brasil. El Miércoles se embarcará para Buenos Aires. Una vez terminada su misión en esta capital seguirá viaje a Chile.

M. Thomas, que hace varios días llegó a Río Janeiro, ha sido objeto de especiales atenciones por parte del Gobierno de ese país. Ya conoció el bello horizonte de Sao Paulo y otras importantes ciudades.

El ex-Ministro de Municiones de Francia y actual Presidente de la Oficina Internacional del Trabajo, viene a estudiar las cuestiones relacionadas con la legislación obrera en vigor en los países sudamericanos, especialmente invitados por los Gobiernos de la Argentina, Uruguay, Brasil y Chile. Trae como principal misión obtener la ratificación de las convenciones aprobadas por la Conferencia Internacional del Trabajo. Aprovechará su estada en Sur América para dar algunas conferencias en Buenos Aires, Montevideo y Santiago de Chile, habiendo dado ya una en Río Janeiro. Su permanencia en Sur América sólo será de algunas semanas, pues el 6 de Setiembre debe encontrarse en Ginebra para asistir a la apertura de la Asamblea de la Liga de las Naciones.

La vistia de M. Thomas traerá grandes beneficios para estos países de quienes tiene un alto concepto y deseaba conocer. Así lo permite asegurar su autoridad en cuestiones sociales y obreras. M. Thomas procura con sus esfuerzos que el programa desarrollado por la organización Internacional del Tr quede reducida a un grup ciones de un solo conti que abarque a todos los globo. De aquí su inter damente afirmado en sus y artículos, para que los tino-americanos presten apoyo colaborando activ obra de la Oficina Intern Trabajo.

La juventud de prodig sos de estos países influ y vigorosa savia a la ins Ginebra y contribuirá a verdadera fisonomía.

M. Thomas hará el via Janeiro a Montevideo por tre, endo encontrars Lune próximo. En Mont manecerá hasta el 29, ese día para Buenos Aire ñado del jefe del Gabin cional del Trabajo, Mar del publicista español, A bra Rivas, correspons cina en Madrid, y del ñor Lebrun.

TEATRO VICTORIA

HOY – MARTES A LAS 6.30 P. M. – HO

GRAN ACONTECIMIENTO ARTISTICO

6.º CONCIERTO SINFONICO. –:– NOVENARIO BEETHOV

TRITINI - CASANOVA

PROGRAMA

PRIMERA PARTE

Rimsky - Korsakow. — Suite Sinfónica "Pour le conte du Czar Saltan".

Mendelssohn. — Primera parte del Concierto en Mi menor, para Violín con acompañamiento de orquesta. (Solista: Ricardo Vásquez)

Grieg. — Primera parte del Concierto en La menor, para piano con acompañamiento de orquesta. (Solista: Dina Braun, discípula del **Prof. Américo Tritini.**

SEGUNDA PARTE

Beethoven. — Sexta Sinfonía:

a) Allegro ma non troppo.
b) Andante molto mosso.
c) In tempo d'allegro.
d) Allegro.
e) Allegretto.

GRANDE ORQUES 60 PROFESOR

DIRECTOR

Juan Casanov Vicuña

Piano Grotrian Steinweg

LOCALIDADES: GRIMM Y KERN.—AHUMADA

GRAN BRETAÑA

Explosión a bordo del torpedero polaco "Kaszul"

LONDRES, 20.— (United). — El corresponsal de la Central News Agency en Dantzig informó que una explosión producida a bordo del torpedero polaco "Kaszub" causó tres muertos, resultando heridos todos los demás miembros de la tripulación. El barco quedó destrozado.— (U. P.)

Se entrega la respuesta alemana a la nota francesa sobre Pacto de Seguridad

LONDRES, 20. — El Embajador alemán entregó al Ministro de Relaciones Exteriores, Mr. Chamberlain, una copia de la nota enviada por Alemania a Francia, referente al Pacto de Seguridad. (U. P.)

Los proyectos de construcción navales

LONDRES, 20. — El Gabinete se reunirá hoy en la esperanza de decidir un nuevo programa de construcción de cruceros. Se informa que en las conversaciones de fines de la semana entre los misioneros se llegó a un acuerdo entre el pequeño programa naval de Mr. Churchill, Canciller del Tesoro, y el extenso proyecto del Almirantazgo.

LAS DIFICULTADES ANGLO-RUSAS

LONDRES, 20. — Interrogado Mr. Chamberlain en la Cámara de los Comunes sobre las relaciones anglo-rusas, manifestó que había informado al representante del Soviet, señor Rakovsky que Gran Bretaña "no está satisfecha de la propaganda antibritánica y de que el acuerdo comercial anglo-ruso no sea observado fielmente por Rusia". — (U. P.)

CHINA

El agregado al consulado del Soviet acusado por intento de soborno

SHANGAI, 20.—Eugene Fortunatoff, attachée al Consulado del Soviet, acusado por intento de soborno, no compareció ante la Corte Mixta encargada de ver la acusación. Se cree haya escapado. La fianza que tenía depositada era de 10,000 dólares.—(U. P.)

La pena de azotes

LONDRES, 20. — El Ministro, Mr. Ormsbygore confirmó la información procedente de Hong Kong referente a que el Consejo Legislativo había autorizado la aplicación de la pena de azotes. Hizo notar que la población china y europea había aprobado la medida dirigida a extirpar el terrorismo, motivado por causas políticas. — (U. P.).

COMPOSTURAS de
Bandera 139
Teléfono-Ing. 4699

El boycott a las mercaderías inglesas y japonesas

SHANGHAI, 20.—El cuerpo más influyente de la Cámara de Comercio China, tomó el acuerdo de declarar el boicott contra las mercaderías inglesas y japonesas y de multar a los comerciantes que desobedezcan esta orden. — (U. P.).

COREA

Las consecuencias de las inundaciones

LONDRES, 20. —El corresponsal de la Central News Agency, en Tokio, comunica que se han recibido noticias procedentes de Korea, anunciando que todavía llueve torrencialmente, sin que hayan disminuído las inundaciones. Una docena de ciudades, se encuentran destruídas, 40,000 personas han quedado sin hogar, todos los puentes sobre el río Kanko han sido arrasados y las tropas se vieron obligadas a suspender sus trabajos de socorrer a la gente refugiada en los montes de Secul. Los servicios de alumbrado y teléfonos se encuentran cortados, alcanzando las aguas a un nivel de 42 pies.—(U. P.)

TOKIO, 20.— Informaciones llegadas de Seoul anuncian que se calcula en .000 el número de muertos causados por las inundaciones en toda la Corea.—(U. P.)

TARAKA, 20. — Los perjuicios materiales causados por las inundaciones de Corea, se calculan aproximadamente en ocho millones de yens. Veinte mil casas han recibido graves daños. Han perecido ahogadas varios centenares de personas. Se han recogido hasta ahora 200 cadáveres. Las medidas para prestar auxilios a los damnificados progresan satisfactoriamente. El nivel del agua está bajando. —(U. P.)

GRECIA

La reanudación de las negociaciones pro-alianza greco yugoeslava

ATENAS 20. — En los círculos diplomáticos que están bien informados, se sabe que la reanudación de las negociaciones para la alianza greco-yugoeslava, depende de la aceptación por Yugoeslavia, de la propuesta sobre arbitraje obligatorio.— (U. P.)

SUIZA

Se inaugura el Quinto Congreso Internacional de Medicina

GINEBRA 20. — Hoy se inició el V Congreso Internacional de Medicina, que durará toda la semana. En su seno se discutirán ampliamente una serie de importantes cuestiones científicas. — (U. P.)

IRLANDA

DUBLIN 20. — Sir Walter Nuget, Gobernador del Banco de Irlanda, ha sido nombrado presidente del gran Ferrocarril del Sur de Irlanda. —

PORTUGAL

El Gabinete renuncia

LISBOA 20.—El Gabinete presentó su renuncia al Presidente de la República, señor Texeira Gómez, quien la aceptó.—(U. P.)

Impermeables

INGLESES LEGITIMOS, ESPECIALES PARA VIAJEROS, AUTOMOVILISTAS, ETC., ETC,

OFRECEMOS AL INFIMO PRECIO DE

$ 68.00 Moneda Corriente

Depto. Especial de:

MORRISON & Co., Santiago

AUSTRIA

El hijo del ex-Sultán de Turquía se habría suicidado

VIENA, 20. — El Príncipe Abdul Kadir, hijo del ex-Sultán de Turquía Abdul Hamid, dejó sus ropas en la ribera del Danubio en Winterhaven, cerca de Budapest, y se internó en el río para nadar; pero no regresó. Se formulan tres teorías sobre su desaparecimiento: que haya perecido ahogado a causa de un accidente; que se haya suicidado o que haya querido desaparecer para evitar el juicio que le seguía una bailarina.—(U. P.)

Empeora el estado de salud del premier Patchitch

VIENA, 20.— Informaciones llegadas de Belgrado anuncian que ha empeorado el estado de salud del Premier Patchitch. La fiebre ha aumentado.— (U. P.)

VIENA, 20.— **Comunican oficialmente de Belgrado** que las noticias acerca de la fiebre del Premier Patshitch eran exageradas. Esta tarde, como lo tenía proyectado, se dirigió a Karlsbad. (U. P.)

SUECIA

No se teme a la amenaza roja

ESTOCOLMO.—En Suecia la amenaza roja no es formidable.

Como las organizaciones comunistas no son prohibidas por la ley, como en los Estados Unidos, sus miembros continúan siendo reducidos, y es el Partido Social-Demócrático, que no es revolucionario en sus acciones, el que continúa atrayendo a la gran mayoría de los obreros del país.

En el año último, la organización de la unión nacional del trabajo, que es el apoyo del partido que está en el poder, aumentó el número de sus socios en un 15,1 por ciento, llegando a un total de 360,337, y el el número de locales con que cuenta la organización aumentó de 3,448 a 3,810.

Políticamente, el trabajo está mejor organizado en Suecia que en ningún otro país de Europa, como lo demuestran las últimas estadísticas comparativas publicadas por los trabajadores internacionales socialistas.

En el Riksdag (parlamento) sueco, el partido social-democrático, cuenta con 104 representantes en un total de 230, o sea, 45,2 por ciento.

Los diputados comunistas alcanzan solamente al número de cuatro.

En las últimas elecciones, el partido conservador del trabajo obtuvo el mayor número de votos, habiendo llegado a 725,844, o sea un 41,1 por ciento de la votación total, mientras que los comunistas recibieron sólo 65,283 votos.

Aunque ha sufrido fuertes pérdidas con las muertes recientes de Branting y F. V. Thorsson, quienes guiaron su desarrollo desde el más insignificante principio hasta el control del gobierno, el partido social-democrático de Suecia es hoy tan firme y unido y ha sufrido tantas experiencias tanto de la victoria como de la derrota, que no es fácil romperlo ni hacerle torcer los rumbos que le marcaron sus creadores. Este desarrollo se ha alcanzado por las vías legales, sin echar mano de la violencia o movimientos revolucionarios; pero hasta que gane una mayoría efectiva en ambas cámaras no podrá tomar medidas socialistas estrictas.

RUMANIA

Gran Bretaña protesta por la expulsión de súbditos ingleses

LONDRES, 20. — Informaciones llegadas de Bucarest anuncian que el Ministro británico en Rumania ha entregado al Gobierno de ese país una enérgica nota protestando contra la expulsión de súbditos ingleses decretada por la policía.

Aparentemente estas expulsiones se basan en la nueva ley de inmigración que fija un límite de tiempo para residir en el país a los extranjeros declarados personas no gratas. La medida se ha hecho extensiva a los ingleses, muchos de los cuales ocupan puestos muy destacados. A uno de ellos, director del Banco de Rumania, se le ha ordenado abandonar el país antes de Octubre. — (U. P.)

RUSIA

Medio millón de dólares por el comedor personal del Czar

LONDRES, 20.— El Corresponsal del "Morning Post" en Leningrad anuncia que unos americanos cuyos nombres se desonoce, pagaron medio millón de dólares por el comedor personal del Czar, en el primer día de ventas del mobiliario del Palacio de Invierno. (U. P.)

ALEMANIA

La entrega de la nota sobre el Pacto de Seguridad

BRADFORD, 20.— Después de la conferencia de M. Briand con el Embajador von Hoesch, constituye el acontecimiento diplomático de mayor importancia el anuncio, desde tanto tiempo atrás hecho, de la entrega de la nota respecto al pacto de seguridad, la que viene a significar realmente "que se han abierto las negociaciones sobre este particular".

La nota se publicará mañana en la noche; es más corta que la nota francesa y no hace para nada mención de la evacuación de Colonia.

Una alta autoridad ha declarado que con la sola excepción de los socialistas y los comunistas toda Alemania tiene el deseo de entrar en negociaciones y de llegar a un arreglo satisfactorio.

Mañana mismo se pondrá la nota en conocimiento de los aliados e inmediatamente se iniciarán las negociaciones de arreglo.

Las principales reservas de la nota se refieren al artículo 16 de la Liga, que habla de las obligaciones militares "Alemania demuestra deseos de entrar a formar parte de la Liga, pero no se sabe si las negociaciones terminarán antes de reunirse la Liga en Setiembre. Se considera de la mayor importancia la declaración de von Hoesch de que el Reich resolvió presentar una última nota sobre desarme ante el Consejo de Embajadores.— (U. P.)

COLONIA 20.—**En los hospitales de Solingen existe un centenar** de casos de tifus. Las autoridades militares británicos han prohibido que las tropas entren a la ciudad.

Han llegado informaciones de que también se han producido nuevos casos en el distrito de Aachen.— (U. P.)

La evacuación del Ruhr

LONDRES 20. — El corresponsal de la Central News Agency en Berlín, informa que la región comprendida entre Bochum y Duisburgo, ha sido evacuada por las tropas de ocupación. (U. P).

COLONIA 20. — **La población del Ruhr no ha mostrado interés** en la evacuación del territorio por las fuerzas aliadas.

Continúa la entrega de los edificios requisados en Dusseldorf.— (U. P.)

El cónsul chileno visita la fábrica de aeroplanos Junkers

BERLIN, 20. — Informaciones llegada de Dessau anuncian que el Encargado de Negocios de Chile en Alemania, el Cónsul señor Cruchaga y los agregados señores Edwigs e Irarrázaval, accediendo a una invitación de la fábrica de aeroplanos Junkers, hicieron un viaje en avión para visitar las fábricas, las cuales estaban adornadas con banderas chilenas. Iguales adornos lucía el aeródromo de Dessau.—(U. P.)

Los calores en Berlín

BERLIN, 20 — El calor ha alcanzado a 93 grados Fahrenheit.

Los hombres van por las calles en mangas de camisa, mientras usan los paraguas como quitasoles. —(U. P.)

Los experimentos del profesor Miethe

BERLIN, 20. —Con relación a la producción de oro sacado de los residuos del mercurio ha quedado demostrado que después de esta producción queda un metal en gran cantidad, el que se cree sea de plata.

El profesor Miethe ha declarado a la United Press, en una entrevista concedida exclusivamente y y refiriéndose a esta cuestión de la extracción de oro del mercurio, que tiene la idea de llevar a cabo los proyectos de varios de sus amigos y hombres de ciencia de los círculos norteamericanos y que hará una visita a los Estados Unidos en la Primavera próxima con el fin de cambiar ideas a este respecto con los sabios de Norte América.—(U. P.)

ITALIA

Rumores acerca del tratado italo-sureslavo

Roma, 20.— Esta mañana, en el Castillo de Sangallo, cerca de Tettuno (Roma), donde actualmente el Primer Ministro señor Mussolini pasa una temporada de descanso en la costa, han sido firmados un conjunto de acuerdos entre Italia y Yugoeslacia para la definición de las cuestiones derivadas de la Convención de Fiume, y para el arreglo general de numerosos y mutuos intereses económicos e intelectuales.

Entre estos acuerdos se encuentra también la reglamentación del tráfico marítimo y de los transportes ferroviarios.

Con estos acuerdos, se ha llegado a una solución ventajosa para las dos partes, gracias a la cual el puerto de Fiume podrá desarrollar toda su actividad asegurando la salida marítima de su casto "hinterland" ,que comprende no solamente la Croacia y la Hungría, sino también toda la parte septentrional de la Rumania. — (Agencia Stefani.)

ROMA 20.—**El Papa se mostró sumamente apesadumbrado** por la noticia de la muerte del Cardenal Begin. Ordenó que se trasmitiera su pésame al delegado apostólico del obispo auxiliar de Quebec.—(U. P.)

ROMA 20.—**El general Grazioli sub-jefe del Estado Mayor General,** representará a Italia en las maniobras del ejército polaco.—(U. P.)

ROMA 20.—**En el mes de Setiembre próximo,** el Conde Valpi hará una visita a las provincias.—(U. P.)

Se firman los acuerdos entre Italia y Yugoeslavia

NETTUNO, 20.— El señor Mussolini, en representación de Italia y los señores Antonievitch y Rubar, en representación de Yugoeslavia firmaron los acuerdos celebrados últimamente entre ambos países.— (U. P.)

Homenaje a los muertos en la guerra

ANCONA, 20. — La Liga Naval italiana dejó caer al mar una inmensa corona en homenaje a los muertos de la guerra. La ceremonia fué presenciada por los miembros de numerosas organizaciones patrióticas y náuticas que ocupaban algunos destroyers.—(U. P.)

ORVIETO, 20. — El señor Casertano inauguró una placa en Goritzia, en homenaje a los muertos de la guerra. La ciudad está embanderada con motivo del décimo aniversario de la primera batalla de la guerra mundial. Asistían a la ceremonia, los prefectos de Priuliti y Trieste, el senador Pitacco, los diputados Suvich y Benelli y numerosos veteranos de la guerra. — (U. P.).

Se inaugura el servicio de ferryboat

REGGIO DI CALABRIA, 20. — Los diputados señores Ciano y Farinacci inauguraron el servicio del ferryboat bautizado con el nombre de "Messina", por la hija del comandante del fascio. Se efectuaron algunos desfiles con banderas. Los señores Ciano y Farinacci dirigieron la palabra a los manifestantes. — (U. P.).

El torneo internacional de ajedrez

BRESLAU, 20. — En el torneo internacional de ajedrez que se efectúa en esta ciudad Bogoljubow derrotó a Tarrasch. — (U. P.).

El Papa recibe a Monseñor Ballesteros

ROMA, 20. — El Papa recibió en audiencia al Vicario Apostólico de Casanare, Colombia, Monseñor Ballesteros. — (U. P.).

ROMA, 20. — **El Gobierno destinó la suma de dos millones de liras** para ser invertidos en los trabajos de extracción de aguas, en la región donde se encuentra el Circo Máximo. También destinó otras cantidades para que se comenzase el trabajo de desenterrar el Circo, en cuanto la obra de desagüe estuviese terminada. — (U. P.).

Se firma el nuevo tratado comercial italo-húngaro

ROMA 20. — El Premier Mussolini y el Ministro húngaro Dasidveg, firmaron el nuevo tratado de comercio italo-húngaro. —(U. P.)

Mussolini conferencia con Alberti

ROMA 20. — Mussolini conferenció con Alberti, el delegado italiano que fué a Estados Unidos para tratar la consolidación de la deuda italiana, y que acaba de regresar de Washington.

El premier también conferenció con los Embajadores alemán y francés, respecto a la nota alemana. — (U. P.)

MANTUA, 20. — **El señor Mussolini ha enviado un mensaje** al secretario fascista señor Moschini, con motivo de la conmemoración de la marcha sobre Roma.

FRANCIA

Von Hoesch entrega la respuesta alemana a la nota francesa sobre Pacto de Seguridad

PARIS 20, — El Embajador alemán, von Hoesch entregó al Ministro de Relaciones Exteriores, M. Arístide Briand, la respuesta de Alemania a la nota francesa sobre Pacto de Seguridad.

El Ministro manifestó a los representantes de la prensa que la nota no sería entregada a la publicidad **antes** de dos o tres días. —(Internacional).

La publicación de l puesta alemana sob to de Segurid

PARIS, 20.—**El Minis laciones, M. Briand,** dec respuesta alemana se pu multáneamente cuando fu da por todos los aliados.

La respuesta de Al sería satisfacto

PARIS, 20. — Despu entrega de la nota ale bre el Pacto de segur alta autoridad declaró cia consideraba satisf respuesta de Alemania, gociaciones se abrirán mente. La nota formul reservas; pero no rechaz tivamente ningún punto sición aliada. No se hac cia a la seguridad de se insinúa la celebració conferencia.

El Embajador alem Hoesch, ha informad Briand, que Alemania cidida a dar satisfacció tima nota aliada sobre (U. P.)

MEXICO

Banquete en la Le de Colombia

CIUDAD DE MEXICO Legación colombiana ofre quete al Cuerpo Diplom lebración del día de la In de Colombia.— (U. P.)

ESPAÑA

La línea aérea Sevilla-Buenos

MADRID, 20. — En bre tará un decreto referent nea aérea a Sevilla-Bue Se autorizará la creació de un puerto aéreo, mitades entre el Estado ciedad de esta ciudad. adelantaría los fondos abonando el Estado la corresponde en divers siblemente en una de reuniones del Directorio rán los detalles del sólo fijar el plazo de empezará a funcionar línea aérea. — U. P.)

Peticiones de los ex dores de aceit

MADRID 20. — Una de exportadores de acei Directorio con el fin de disminuya la exportac tar de reconquistar los donde han sido desp la competencia de la comisión pidió la tre los competidores jore los sistemas de que se hagan tratad cio principalmente co —(U. P.)

INFORMACIONES CABLEGRAFICAS DEL EXTERIOR

DE NUESTROS CORRESPONSALES ESPECIALES VIA EASTERN Y ALL AMERICA CABLES INC. Y DE "THE UNITED PRESS". LOS ORIGINALES DE TODOS LOS CABLEGRAMAS QUE SE INSERTAN EN ESTA SECCION ESTAN A DISPOSICION DEL PUBLICO EN ESTA IMPRENTA.

Los obreros de trasporte ofrecen su apoyo a los mineros británicos

Importantes cuestiones tratadas en la sesión del Tribunal de Investigaciones sobre la cuestión minera

Declaraciones de Mr Evans Williams

LONDRES, 20.—El Presidente de la Asociación Minera, Mr. Evans Williams, declaró largamente ante la Corte de Investigaciones del carbón, defendiendo las rebajas de salarios propuestas por los dueños de las minas, y dijo que la escala de salarios que los propietarios declararán, efectivamente nulas para el 31 de Julio, fueron acordadas en 1924, durante un período en que hubo una demanda sin precedentes de carbón británico.

El Presidente, Mr. Mac Millan, dijo: "Las minas de carbón se encuentran en la actualidad en una situación tan desesperada, que no pueden continuar después del 31 de Julio bajo las condiciones existentes".—(U. P.).

La situación es cada día más tirante

LONDRES, 20.—A pesar de los esfuerzos hechos hasta ahora para llegar a un arreglo en la cuestión minera, nada se ha podido conseguir y todas las gestiones hechas ante los patrones y los mineros en el sentido de ponerlos de acuerdo en cualquier solución transaccional, han resultado infructuosas.

Los mineros están firmemente resueltos a no tomar en consideración las decisiones que sean adoptadas por la comisión creada por el gobierno e igualmente a no prestarle ninguna cooperación; sin embargo, el Gobierno insiste en sus ideas y, según parece, estaría resuelto a que la comisión prosiguiese su labor a pesar de la ausencia de los mineros.

Todo indica que la situación, lejos de calmarse, se vuelve cada día más tirante y se acentúa la amenaza de la huelga, que llegaría a ser general y gravísima con la formación de la "cuádruple alianza".

La comisión de investigaciones, en vista de las dificultades con que tropieza, ha querido darse un mayor plazo para el cumplimiento de su cometido, y por esta razón aplazó sus deliberaciones hasta el Lunes próximo esperando que hoy y mañana se pueda llegar a un acuerdo con los mineros a fin de conseguir la colaboración de éstos en sus trabajos.

En la reunión del Consejo de Ministros, celebrada hoy, se trató preferentemente sobre este asunto, que por el momento se considera como uno de los más graves de los que está afrontando el país.

Aún no se ha podido saber el resultado de las deliberaciones de la federación minera que se encuentra reunida en Scarborough. Esta conferencia será la que decida en definitiva de la situación, y, probablemente, de la terminación de este estado de cosas que causa el más profundo malestar a la población británica.—(Especial).

Se inaugura la Conferencia Nacional de los delegados de obreros de transportes

SCARBOROUGTH, 20.—Se inauguró la Conferencia Nacional de los delegados de los obreros de transportes reunida, para discutir la cuestión vital referente a su adhesión a la "cuádruple alianza", en la cual entrarían además de ellos, los mecánicos, los ferroviarios y los mineros.

El Presidente de la Conferencia, Mr. Harry Gosling, en su discurso de apertura, dijo: "Todos los ojos se vuelven hacia los mineros. Para todos los propósitos industriales los mineros son nosotros mismos y nosotros somos los mineros. Una crisis como ésta, ¿Puede referirse a los mineros como entidad separada?"

Terminó haciendo notar la urgencia de la cooperación y de una declaración inequívoca de apoyo a los mineros.— (U. P.)

LONDRES, 20.— El tribunal de investigaciones designado por el Gobierno para estudiar la crisis de las minas de carbón, reanudó sus sesiones. El presidente del tribunal, Mr. Mc Millan dió lectura a una carta de Mr. Cook, secretario de la Federación de Mineros, en que dice que éstos no se harán representar en el tribunal.—(U. P.)

LONDRES, 20. — Funcionarios del Gobierno visitaron el local en que funciona el directorio de la Federación de Mineros. Se tiene entendido que hicieron ver a los dirigentes de los obreros la urgencia de reanudar las negociaciones conjuntas entre obreros y patrones. Más tarde, el secretario de los mineros, Mr. Cook, manifestó que era imposible que los representantes obreros concurrieran a conferenciar con los propietarios, a menos que estos retiraran sus proposiciones de aumento del número de horas de trabajo y disminución de los salarios.

Cuestiones tratadas en el tribunal de investigaciones sobre la crisis minera

LONDRES, 20.— Continúa en sesión el tribunal designado para investigar la crisis minera, sus principales miembros son Mr. William y Mr. Sherwood. Mr. William reiteró que el sesenta por ciento de los yacimientos carboníferos producen carbón con pérdidas para sus propietarios.

Mr. Sherwood preguntó qué había de cierto en la aseveración de que Bélgica tenía sin vender un depósito de millón y medio de toneladas de hulla y pidió las estadísticas para comprobar el superávit de carbón inglés.

Mr. William manifestó que a fines de 1924, el stock era de diez millones de toneladas más que en 1923, al paso que actualmente era superior al de 1924. Mr. Sherwood hizo notar que Francia tenía también un excedente de carbón. Mr. William declaró que la depresión que se notaba generalmente era debida a la incertidumbre e inseguridad reinantes. Con respecto a la jornada de ocho horas dijo que el primer efecto de su reanudación sería la reducción del costo ya que con la jornada de siete horas no era posible competir en los países trabajadores que tenían la jornada de ocho horas.— (U. P.)

ESTADOS UNIDOS

El Presidente Leguía habría revocado su resolución de utilizar los servicios de Mr. Hoke

WASHINGTON, 20. — Se ha sabido que el Presidente Leguía ha revocado su resolución de utilizar los servicios de Mr. Hoke Smith en la comisión plebiscitaria, y que en consecuencia, Mr. Smith se quedará seguramente en los Estados Unidos.

Aseguran los bien informados, que la intención del señor Leguía es que Mr. Smith se dedique a reunir pruebas con qué convencer al General Pershing de que es de todo punto imposible realizar un plebiscito amplio y libre mientras Chile tenga el control y la fuerza, y por el contrario, no faltan quienes aseguren que el hecho de dejar en Estados Unidos a Mr. Smith revela en el Presidente Leguía que tiene bastante confianza en su causa y se siente bastante fuerte. — (U. P.)

El empréstito australiano

NUEVA YORK, 20.— En una hora se suscribió de sobra el empréstito australiano por 75 millones de dólares, que a un interés del 5 por ciento y con 30 años de plazo, lanzó la firma bancaria Morgan.

Esta es la primera vez que cualquier parte del Imperio Británico, a excepción del Canadá e Inglaterra, coloca un empréstito en los Estados Unidos.— (U. P.)

Una conferencia sobre Colombia por radiotelefonía

NEW YORK, 20.—El señor Abraham Martínez, director de la Oficina del Gobierno colombiano, hablará esta noche desde la Estación radiotelefónica WJZ, en conmemoración del aniversario de la independencia de Colombia, elogiando al Libertador Simón Bolívar, por haber roto las cadenas "que constituían una afrenta para la libertad humana".

También hará especial mención a los recursos naturales de Colombia, a su estabilidad política y a sus deseos de intensificar sus relaciones comerciales con las Repúblicas hermanas.—(U. P.).

QUEENSTOWN, 20.— Se informa que se incendió el vapor "Scythian", que debía llegar hoy a Boston procedente de Amberes.

No hay detalles sobre la suerte que hayan corrido los pasajeros. — (U. P.)

La restitución de los pagos hechos por China como indemnización por la guerra de los boxers

WASHINGTON, 20. — El Departamento de Estado ha anunciado que el Presidente, Mr. Coolidge, ordenó a la Tesorería Fiscal que se remitan a la institución china pro-adelanto de la Educación y Cultura la cantidad de 6.137,000 dólares, suma que corresponde a los pagos hechos por los chinos como indemnizaciones por la guerra de los boxers. Esta suma incluye todos los pagos hechos después del 1.o de Octubre. — (U. P).

Accidente a un príncipe portugués

NEWPORT (Rhode Island), 20. —El príncipe portugués Miguel de Braganza, resultó herido en una colisión que sufrió el automóvil en que viajaba.

El accidente ocurrió en New Bedford, estado de Massachusetts. Fué conducido a su residencia, comprobándose que las heridas que recibió no son de gravedad.— (U. P.)

NUEVA YORK, 20.— Comunicaciones de Queenstown anuncian que las últimas noticias indican que se ha dominado el fuego en el vapor "Scythian" (U. P.)

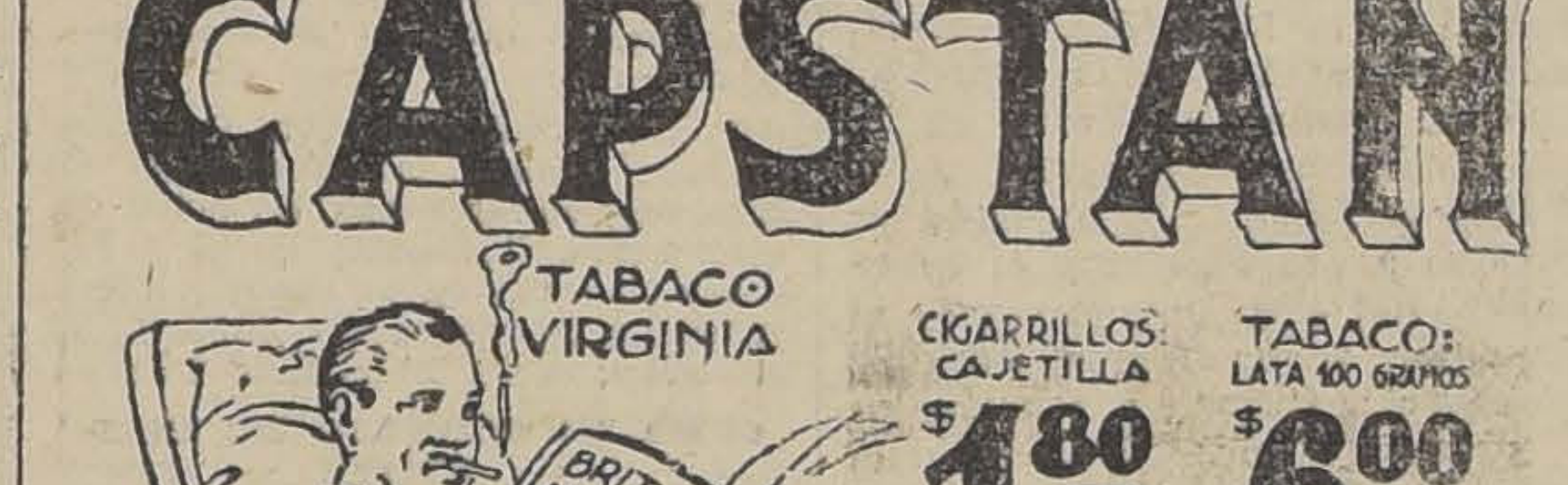
CAPSTAN
TABACO VIRGINIA
CIGARRILLOS: CAJETILLA $1.80
TABACO: LATA 100 GRAMOS $6.00
BRITISH AMERICAN TOBACCO Co (CHILE) LTD

ACTIVIDADES DEPORTIVAS MUNDIALES

Dempsey cancela las negociaciones con la Comisión de Box

NUEVA YORK, 20.— Jack Dempsey se ha dirigido a California, cancelando, por lo tanto, automáticamente, todas las negociaciones con la Comisión de Box, referentes a su pelea con Harry Wills.

Se cree que Dempsey ha emprendido viaje atendiendo a un urgente llamado de su manager Jack Kearns, quien, según se sabe, se encontraba disgustado por los rumores de que Dempsey se proponía firmar contratos de pelea sin su autorización.

La partida de Dempsey significaría que el campeón se jacta de que la Comisión de Box desea la paz, ya que se había proyectado firmar hoy el contrato de pelea con Wils. —(U. P.)

Tex Dickard representará a Dempsey

NUEVA YORK, 20 — Tex Rickrad ha recibido autorización de Dempsey para actuar como su representante ante la Comisión de Box del estado de Nueva York y aceptar — no en su nombre cualquiera proposición que la Comisión insinúe. (U. P.)

Dundee derrota a Johnny Leonard

NUEVA YORY, 20.— Johnny Dundee derrotó por puntos, en una pelea a 10 rounds, a Johnny Leonard. (U. P.)

Black-Bill derrota a Izzy Schwartz

NUEVA YORK, 20.— El boxeador Black Bill derrotó a Izzy Schwartz por puntos, en una pelea a 10 rounds. (U. P.)

ECUADOR

EL MOVIMIENTO REVOLUCIONARIO EN EL ECUADOR

GUAYAQUIL, 20. — Ha llegado, procedente de Quito, el ex-Presidente de la República, general Leonidas Plaza Gutiérrez, en compañía del Ministro argentino. Esperará aquí el vapor "Manuel Arnus" en que se dirigirá al exterior.

La Junta Suprema Militar ha ordenado la continuación del funcionamiento de los Consejos cantonales en toda la República con el mismo personal actual.

El Banco Agrícola aceptó la renuncia del presidente de su Directorio, señor Lorenzo Tous, que ha sido notificado que debe abandonar el país.

Debido al cambio de Gobierno el cambio ha empezado a bajar rápidamente. — (U. P.)

Medidas adoptadas por la Junta Militar

GUAYAQUIL, 20 — De orden de la Junta Supreba Militar de Quito, fueron reducidos a prisión los señores Enrique Baquerizo Moreno, Gustavo Chanange y doctor Manuel Tamayo. Fueron conducidos a bordo del crucero "Cotopaxi", en donde permanecerán detenidos hasta la fecha de su salida del país. Se ha notificado igualmente al señor Lorenzo Tous que debe salir del país.

Se ha ordenado la fiscalización del Departamento de Estado, de las municipalidades, de las rentas fiscales y la revisión de los contratos celebrados en administraciones pasadas.

Se ha suspendido al funcionamiento del Consejo de Estado y Consejo Superior de Instrucción Pública.

Han sido ratificados los nombramientos de los señores Rafael H. Elizalde, Gonzalo Zaldumbide y Augusto Aguirre Aparicio, como representantes en Chile, Francia y Perú, respectivamente.—(U. P.)

Se descubre una falsificación de billetes

GUAYAQUIL, 20. — En una localidad cercana a la capital se descubrió un sitio destinado a la falsificación de billetes. — (U. P.).

BOLIVIA

Llegan los nuevos aviones adquiridos por el Gobierno

LA PAZ 20. — Llegó la escuadrilla de aviones Focker, tipo C. B., recientemente adquirida por el Gobierno. También llegó con ella el señor Enrique Meyne, piloto-mecánico suizo, contratado para la Escuela de Aviación de Bolivia. — (U. P.)

LA PAZ, 20.— **Ayer regresó de Arequipa, ciudad donde fué a pasar una temporada, el vice-Presidente electo** de la República, señor Abdón Saavedra. Expresó que las hijas del Presidente Saavedra se muestran muy complacidas por las atenciones de que se les rodea en el Perú.— (U. P.)

LA PAZ, 20.— **Procedente de Lima** llegó el señor Moisés Ascarrunz, introductor de Embajadores.—(U. P.)

LA PAZ, 20.— **Los diarios saludan hoy**, con motivo del aniversario de Colombia, al Cónsul General de esa República.—(U. P.)

LA PAZ, 20.— **Mañana se publicará el texto de la carta que don Adolfo Ballivián,** nieto del General Ballivián, dirigió al Gobernador de Jujuy, agradeciéndole haber propuesto que se denomine General Ballivián y Bartolomé Mitre, a las estaciones de los Ferrocarriles del Norte argentino. La carta dice que Ballivián y Mitre fueron dos cumbres americanas.— (U. P.)

QUINTIN ROMERO ES DERROTADO AL 3.er ROUND

NEWARK, 20.— En el encuentro realizado hoy en esta ciudad, entre los boxeadores Quintín Romero, chileno y Young Bob Fitzsimmons, norteamericano, se adjudicó el triunfo por K. O. al tercer round el norteamericano Fitzsimmons.

La performance del hijo del viejo campeón mundial fué excelente y desde la primera vuelta pudo notarse la enorme superioridad de Fitzsimmons, quien aventajaba al chileno en ciencia, y aún en condiciones físicas, pues el norteamericano se mostraba más joven y mejor entrenado que su adversario.— (U. P.)

Detalles de la derrota de Romero

NUEVA YORK, 20.— En el primer round, Fitzsimmons entró frecuentes jabbs a Romero, cortándole el ojo derecho, el que cerró pronto. Romero lanzó tremendos derechos a su rival, mientras Fitzsimmons continuó castigándolo con poderosos jabbs al cuerpo, hasta el final del round.

En el segundo round, Romero dirige un derecho e izquierdo al cuerpo, cayendo los rivales en clinch. Fitzsimmons saca ventaja en los cuerpo a cuerpo, colocando un uppercut en la mandíbula de Romero. Fitzsimmons continuó colocando jabbs al ojo herido de Romero, lo que hacía que éste le enviara rabiosos swings. Al final de este round, Romero parecía estar cansado.

En el tercero, Fitzsimmons coloca un izquierdo a la mandíbula y Romero un derecho, también a la mandíbula. Al perder Romero un fuerte izquierdo que iba dirigido a la mandíbula de Fitzsimmons, éste entre con dos poderosísimos derechos a la mandíbula de Romero, el que cae al tablado, donde se le cuenta hasta 10, debiendo ser ayudado por sus seconds en su rincón.

El Knock Out se produjo al minuto y 30 segundos del tercer round. Romero pesaba 197 libras y Fitzsimmons 185 libras.— (U. P.)

INDIA

Desastrosas inundaciones en el distrito de Orissa

CALCUTTA, 20.— Veinte días de grandes lluvias han provocado desastrosas inundaciones en la región del lago Chilka en el distrito de Orissa. Muchos pobladores de la región han perecido ahogados y miles de personas han quedado sin hogar. El río Mahanadi, que desemboca en el lago, ha hecho subir el nivel de las aguas en forma alarmante. Los habitantes de la zona afectada huyen de todas partes refugiándose en los cerros.— (U. P.)

Habría estallado un movimiento contra el Soviet en la Rusia Blanca

MOSCU, 20.— De fuentes sumamente autorizadas se sabe que ha estallado un grave movimiento contra el Soviet en la Rusia blanca.

Se cree que los jefes rebeldes organizaron la revuelta durante un gran mitin que celebraron las autoridades.

Según se dice se ha proclamado en el distrito la ley marcial. (U. P.)

ARGENTINA

Celebración del aniversario de Colombia

BUENOS AIRES, 20.— Se realizaron diversos festejos con motivo del aniversario de Colombia. En las escuelas los alumnos efectuaron actos alusivos a la fecha que se conmemora.—(Especial).

Fallece doña Josefina Mitre de Caprile

BUENOS AIRES, 20.— En la madrugada de hoy falleció la distinguida dama doña Josefina Mitre de Caprile, hija del general don Bartolomé Mitre.— (Alvarez).

Explosión a bordo del acorazado "San Martín"

BUENOS AIRES, 20.— En el acorazado "San Martín" que efectuaba un ejercicio de combate en el paraje denominado Rincón Bahía Blanca estalló un cañón en el momento de hacer fuego.

A consecuencia de esta explosión hubo de lamentarse tres muertos y 10 heridos. No se tienen mayores detalles.— (Alvarez).

El programa de festejos al Príncipe de Gales

BUENOS AIRES, 20.— El Ministerio de Guerra continúa los preparativos con motivo de la próxima llegada del Príncipe de Gales a Buenos Aires. Previa conferencia mantenida entre el Ministro de Guerra y Marina y altos jefes del Ejército, se resolvió que la división naval que comanda el Contraalmirante Moreno, irá en busca del crucero "Curlew", al cual se trasbordará el Príncipe de Gales del "Repulse". A la llegada a Montevideo, las naves que forman la división, escoltarán el crucero hasta el puerto de Buenos Aires, mientras el "Repulse" irá a fondear al Mar del Plata. Durante la estada del Príncipe, todas las naves que forman la escuadra argentina estarán fondeadas en el puerto para darle mayor realce y animación.

Se efectuará también una gran revista y desfile militar el 22 de Agosto en Palermo. Se calcula que formarán alrededor de 12,000 hombres del Ejército y la Marina. Por primera vez se presentarán en esta revista las unidades de volación militar y naval en número apreciable de aviones de caza, bombardeo y observaciones. Cada una de ellas desfilará por escuadrilla, como no se ha hecho hasta ahora en Buenos Aires.—(Especial).

Francia prepara una gran ofensiva contra Abd-el-Krim

Esta ofensiva tendría por objeto obligar al leader rifeño a aceptar las condiciones de paz acordadas por la conferenctia franco-española. — Se cree que será definitivamente postergado el ataque a la plaza de Alhucemas.

Francia está lista para dar un golpe militar en Marruecos

PARIS, 20. — Después de la reunión del Gabinete, entrevistado M. Painlevé, declaró:

"Estamos preparando un golpe militar que originará una paz duradera en Marruecos. Estoy seguro de que se levantará la moral de las tribus leales. Nuestras columnas tendrán fuerza combativa muy superior a la del enemigo y nos aseguraremos también la adhesión de las tribus indecisas".

Agregó que la presencia del mariscal Petain había impresionado a los nativos que dan pruebas de fidelidad hacia Francia.—(U. P.)

La misión del General Petain

PARIS, 20.—El Premier M. Painlevé declaró, refiriéndose a la misión que se le ha encomendado en Marruecos al General Petain:

"La misión no tiene tiempo limitado. El General Petain se dedicará a la reorganización de las tropas. Por lo que se refiere a las operaciones de la ofensiva, ésta comenzará cuando todo esté listo.

"Abd-el-Krim sabe ahora que una delegación extra-oficial, compuesta de un representante español y otro francés, tiene en sus manos las condiciones de paz. También sabe que puede conocer los términos sin enviar emisarios oficiales al Gobierno".—(U. P.).

El General Naulin llega a Tánger

TANGER 20.—Procedente de Marsella llegó el general Naulin, a bordo del vapor "Abda". El mismo barco conduce también tropas marroquíes provenientes del Rhur. — (U. P.)

La escuadrilla de aviadores norteamericanos

PARIS 20.—Se ha anunciado que se formó oficialmente la escuadrilla de aviadores americanos que irá a Marruecos. Ha sido dada la orden de partida; pero ésta se demorará algunos días hasta que la escuadrilla esté convenientemente equipada.

El uniforme que usarán será de aviadores mitad americanos, mitad franceses. La escuadrilla estará bajo las órdenes del Sultán, y los miembros de ella tendrán teóricamente los mismos grados que llevaron durante la guerra mundial.

El primer contingente que partirá dentro de poco, está compuesto por los siguientes oficiales: coronel Sweeney, teniente coronel Kerwood, los mayores Parker y Pollock, y los capitanes Rockwell, Weller y Buffum. Dejarán una comisión en París, encargada de reclutar a nuevos voluntarios.—(U. P.)

Combate en Marruecos

MELILLA, 20. — Cerca de Taitriat, una mehalla sorprendió a un grupo de harqueños que emprendieron la fuga. (U. P.).

Un parte oficial

LARACHE, 20. — Los habitantes de Taza han dirigido un mensaje a M. Painlevé pidiéndole autorice a una delegación comunista de París, para que visite el sector de Taza.

Un parte oficial dice que el enemigo atacó la posición francesa de Hemorin, siendo rechazado con grandes bajas. — (U. P.)

MADRID 20. — **El delegado francés, M. Sorbier,** obsequió con una comida a los delegados a la conferencia franco-española. — (U. P.)

Se habría comunicado a Abd-el-Krim las proposiciones de paz

PARIS, 20. — El Quai D'Orsay ha declarado que Francia y España han informado a Abd-el-Krim que están listas para comunicarle sus condiciones de paz y le han preguntado si está preparado para recibirlas y en donde.

Se dice que los agentes de Abd-el-Krim y los de Francia y España se han puesto ya en comunicación. Abd-el-Krim conoce en términos generales las condiciones propuestas.

Los métodos empleados para llegar hasta Abd-el-Krim han tenido carácter romántico. Ha habido necesidad de emplear agentes secretos, con su respectivo santo y seña y demás formalidades que se acostumbran en estos casos. — (U. P.).

La situación en el frente francés

PARIS, 20. — M. Painlevé, después de la reunión del Gabinete, hizo las siguientes declaraciones: "Estamos haciendo todo lo posible para preparar la paz en Marruecos al mismo tiempo que hacemos toda clase de esfuerzos para consolidar la situación en el frente norte que ahora se mantiene firmemente. Los temores que pudieron haberse abrigado, se han disipado ahora. — (U. P.).

Francia se prepara para hacer presión sobre Abd-el Krim

PARIS, 20. (Flash). — M. Painlevé anunció que mientras se informa a Abd-el-Krim de las condiciones de paz que proponen Francia y España, Francia prepara un golpe militar necesario para hacer que Abd-el-Krim acepte las condiciones de paz. — (U. P.).

La represión del contrabando

LONDRES, 20.— El corresponsal de la Central News en Gibraltar dice que ha quedado dividida en dos regiones la zona que patrullan las escuadras francesa y española para impedir el tráfico y el contrabando en el Riff. Una es la zona oriental desde Cabo Negro hasta Melilla y otra la Occidental desde Cabo Negro hasta la zona internacional.

Cuatro pequeños cañoneros españoles y un crucero patrullan la sección Oriental y un destructor francés y varios barcos menores españoles patrullan la sección Occidental. En Algeciras y Ceuta hay también cruceros y destructores de ambos países. La patrulla se lleva a efecto desde las catorce hasta las veinte millas agua adentro.

Se cree que ha quedado indefinidamente postergado el ataque que se proyectaba sobre la plaza de Alhucemas.— (U. P.)

Se firma el acuerdo con respecto a la neutralidad en la zona de Tánger

MADRID 20. — Los delegados a la conferencia franco-española han declarado que ha quedado firmado el acuerdo que aprobaron los Gobiernos con respecto a la neutralidad en la zona de Tánger. Mañana se firmarán los textos protocolarios y se espera la contestación del Gobierno francés sobre la delimitación de las fronteras en Marruecos.

Los delegados se muestran satisfechos de los resultados de la conferencia, y aseguran que siempre que reine la buena fe, con la implantación de los acuerdos adoptados, forzosamente se habrá de reducir la zona de rebeldía en el Riff. — (U. P.)

Una publicación autorizada por el Directorio español

MADRID, 20. — Para destruir las fantásticas informaciones de los diarios extranjeros, se ha autorizado la publicación de las siguientes noticias auténticas:

"Quien repetidamente ha hecho proposiciones de paz es el caudillo Abd-el-Krim, demandando a España privilegios exagerados. Oficial y oficiosamente, el jefe rifeño ha comunicado a los gobiernos español y francés las condiciones en que se avendría a deponer las armas; pero repetidamente se le rechazaron, por ser totalmente incompatibles con los tratados internacionales vigentes y el prestigio de los países protectores.

"Abd-el-Krim ha ido cediendo en algunas de sus quimeras, evidenciando que desea llegar a una solución pacífica. La conferencia de Madrid ha estudiado al jefe rebelde, y éste tiene la palabra, en lo que respecta a las demandas pacifistas.

"Francia y España saben que Abd-el-Krim tiene medios para conocer rápidamente los acuerdos de Madrid sobre las bases de una posible paz. Por el momento, no hay más que bases. Las negociaciones no existirán, hasta que Abd-el-Krim, conociendo las bases concertadas en Madrid, quiera negociar sobre ellas.

"Es inexacto que la conferencia de Madrid haya tratado de un nuevo reparto en Marruecos, y es imposible que M. Malvy haya formulado tal apreciación. Las declaraciones que se le atribuyen son completamente falsas. Si se llegase a negociar la paz, tendría que ser a base del reconocimiento de determinada autonomía administrativa del Rif, creándose una zona Norte africana con un régimen especial. Pero es imposible el nuevo reparto de Marruecos sin faltar a los tratados, lo que originaría graves perturbaciones en el orden internacional.

"El fin esencial de la negociación de Madrid ha sido estudiar las posibilidades de paz por caminos pacíficos. Eso se ha estudiado y concretado, quedando así definido, como primera y única gestión.

"Este acuerdo de la conferencia, ninguna variación implica en la orientación general que tiene el directorio desde el primer momento, sobre el problema, orientación tan firme que no admite caprichosas variaciones.

"Por consiguiente, se buscará la paz solamente por caminos pacifistas; y cuando éstos intentos hubiesen fracasado, se pondrían en práctica otras soluciones que también han sido objeto de meditación en la conferencia.

"Si llegara a necesitarse el esfuerzo bélico para vencer la irreductibilidad rifeña, se hará equitativa y ponderadamente por cada país protector, en la medida de sus posibilidades y conveniencias.

"Todos saben que teniendo gran importancia para España el problema de Marruecos, la tiene mucho mayor para Francia, cuyo imperio colonial africano, es la base de su grandeza y de su prosperidad, porque está íntimamente ligado al desarrollo de los acontecimientos actuales.

"Lógicamente, siendo este interés muy superior al español, el esfuerzo que se realice será proporcional, ponderado en finalidades y equitativo en sacrificios.

"Interesa que la opinión universal conozca bien esta realidad, que es producto de la conferencia de Madrid, para que no se deje arrastrar por las desorientaciones perniciosas que inducen a hacer fantásticas las informaciones de una parte de la prensa extranjera.". — (Especial).

LA CELEBRACION DEL CXV ANIVERSARIO DE LA INDEPENDENCIA DE COLOMBIA

Con un entusiasmo que refleja la enorme simpatía que el pueblo chileno siente por Colombia, se ha celebrado ayer en Santiago el 115 aniversario de la independencia de aquel país.

Los sinceros lazos de confraternidad que unen a ambos pueblos, han quedado ayer más estrechados con motivo de las fiestas con que en la capital se conmemoró la magna efeméride.

LA ENTREGA DE LA BANDERA COLOMBIANA A LA ESCUELA JOSE B. SUAREZ

El primer acto de las fiestas de ayer fué la entrega de la bandera colombiana que la Legación de ese país hacía a las alumnas y dirección de la Escuela José B. Suárez.

A las 10.30 A. M. llegaban a la Legación las alumnas de esta escuela, acompañadas de la Directora señora Pabla Vidaurre de Correa, que fueron invitadas por el Encargado de Negocios, Hon. señor Pedro I. Reyes, hacia el interior de la Legación y en el patio principal el Encargado de Negocios pronunció un elocuente discurso en el que explicó a las niñitas de la Escuela, las glorias colombianas que daban origen a la celebración del 20 de Julio.

Al terminar su discurso el Hon. señor Pedro I. Reyes, entregó a una niñita la bandera colombiana, custodiada por dos banderas nacionales que conducían dos niñitas de la Escuela José B. Suárez.

Al terminar este acto solemne, la enorme concurrencia prorrumpió en una larga y estruendosa salva de aplausos.

La señorita Arrué Ponce de León agradeció el obsequio con un corto pero brillante discurso, apreciando en toda su magnitud el honroso distintivo que la Legación entregaba a ese plantel educacional. En uno de sus pasajes la señorita Arrué recordó la obra de Simón Bolívar con respecto de la vida independiente de Colombia, cuyo 115.o aniversario se celebró ayer tan solemnemente.

A continuación la niñita Ernestina Andreu Beltrán, del 3.er año de la Escuela José B. Suárez, leyó el siguiente discurso:

"Señor Encargado de Negocios de Colombia, señoras, señores:

Así como pasan veloces las nubes de Verano que empañan a veces nuestro cielo, así han transcurrido para nosotras los días que nos separan de la memorable fecha del 20 de Julio de 1924, y conmemorándose nuevamente tan glorioso aniversario, llenas de alegría hemos venido otra vez a presentar nuestro saludo a la nación hermana en la persona del señor Encargado de Negocios de Colombia.

Los grandes acontecimientos de la patria no pueden olvidarse y nosotras como hijas que la amamos verdaderamente, recordamos con orgullo cada uno de sus hechos gloriosos; pero hoy no sólo celebramos los actos de nuestro Chile, sino que también tenemos otro deber.

Sabéis señores, que se nos confió en un acto solemne, la bandera de un país hermano, la bandera de Colombia, a la que amamos sinceramente, y celebrándose en este día el aniversario de la independencia de esa noble nación, hemos venido aquí para rogar al señor Encargado de Negocios acepte los votos que hacemos por el engrandecimiento de Colombia y para manifestarle una vez más que siempre el hermoso emblema de esa tierra floreciente estará custodiado con el mismo celo y amor con que velamos por nuestro pabellón".

La simpática alocución de la señorita Andreu fué largamente aplaudida por la concurrencia.

EL SALUDO DEL GOBIERNO

En la mañana de ayer llegaron hasta la Legación de Colombia el Ministro de Relaciones Exteriores, señor Jorge Matte Gormaz, acompañado del Ministro de Instrucción, señor José Maza, y del Introductor de Diplomáticos, señor Darío Ovalle Castillo, quienes fueron a presentar al Hon. señor Pedro I. Reyes los saludos del Gobierno.

EL ALMUERZO EN EL PAPERCHASE CLUB

Poco después del mediodía el Encargado de Negocios ofreció en el Paperchase Club un banquete a los miembros de la Colonia residentes en la capital.

Ofreció la manifestación el Hon. señor Pedro I. Reyes y hablaron a continuación varios de los invitados. Todos hicieron una brillante alusión a la magna fecha que en el día de ayer se celebraba y recordaron pasajes históricos de la vida colombiana, que fueron largamente aplaudidos por la concurrencia.

LA RECEPCION AL CUERPO DIPLOMATICO

En la tarde, de 6 a 8, tuvo lugar en los amplios salones del Club de Señoras la recepción que el Encargado de Negocios ofrecía al Cuerpo Diplomático.

A este acto concurrieron algunos Ministros de Estado, todos los Agentes Diplomáticos residentes en la capital y numerosas personalidades de nuestro mundo social.

EL ACTO CELEBRADO EN EL SALON DE HONOR DE LA UNIVERSIDAD DE CHILE

En la tarde de ayer hubo también una simpática fiesta que completaba el programa de festejos en honor de Colombia. Nos referimos a la organizada por el Bando de Piedad y que tuvo lugar en el Salón de Honor de la Universidad de Chile.

Con este motivo se desarrolló un interesante programa literario-musical en el que tomaron parte dos distinguidas señoritas de nuestra sociedad y destacadas figuras de los Centros Artísticos santiaguinos.

Concurrió a este acto el Encargado de Negocios, Hon. señor Pedro I. Reyes acompañado de su señora esposa y de numerosas familias colombianas residentes.

NOMBRAMIENTOS DEL MINISTERIO DE INSTRUCCION

Ayer quedaron terminados en el Ministerio de Instrucción los siguientes decretos:

Se nombra a don José Inamith Labbé, profesor de ciencias naturales del Liceo de Hombre de Iquique.

Profesora de inglés del Liceo de Niñas de Collipulli, se nombró a la señorita Graciela Mercado Zenteno.

Secretario de la Comisión de Reforma Integral de la Enseñanza, se designó a don Ernesto de la Cruz.

Se comisiona ad-honorem a doña Amanda Labarca Hubertson, para que represente al Gobierno de Chile en el Congreso Internacional de Educación que se celebrará en Edimburgo el 20 de Julio.

Jefe de la Policlínica Dental se nombró al señor Armando Mora Pinochet.

Preparador del Laboratorio del Salitre de la Escuela de Ingeniería, don Jorge Bravo Coo y segundo ayudante, don Jorge Smith.

Ayudante química biológica Instituto Nacional, a don Francisco Vega Daza.

Inspector 1.o y 2.o del Liceo Miguel Luis Amunátegui, Juan E. Rodrígues y Armando Ricci Ferrari, respectivamente.

Ayudantes de la Escuela de Ingeniería, de curso de resistencia de materiales, don John Ritterchausen y de química general, don Nabor Bahamonde.

—Mecánico del curso de máquinas, don Guillermo Mell, y repetidor de la clase de máquinas, don Ramón Vergara Donoso.

Universidad Popular Lastarria

Hoy a las 9 P. M. empieza un curso de Psicología en la Universidad Popular Lastarria a cargo del profesor doctor Eduardo Barrenechea.

El profesor don Pedro León Loyola, que hasta ahora hacía las clases de los Martes, empezará el próximo Jueves un curso de Filosofía de las Ciencias.

INFORMACIONES OFICIALES DE LA MONEDA

En la Secretaría de la Presidencia se nos proporcionó ayer las siguientes informaciones:

REUNIONES DE GERENTES DE BANCOS EN EL MINSTERIO DE HACIENDA

En la reunión de ayer con los gerentes de Bancos se han considerado las diferentes operaciones relacionadas con la compra y venta de Letras, a fin de evitar que una errada interpretación del decreto-ley sobre la materia, pueda producir perturbaciones comerciales que es un deber evitar, y sin que, por ningún motivo deje de cumplirse estrictamente el objeto único de dicho decreto, cual es el que exista un debido control del Gobierno en las operaciones de cambio sobre el extranjero.

Es satisfactorio agregar que, al tratarse de una materia de tanta importancia, existe de parte de todas las entidades llamadas a colaborar en su solución, el común propósito de salvar cualquiera dificultad en beneficio de los intereses generales del país.

EL CONSEJO DE LA CAJA DE EMPLEADOS PUBLICOS

En la tarde de ayer, el Ministro del Interior, señor Jaramillo, estuvo ocupado en la designación de las personas que habrán de componer el Consejo de la Caja de Empleados Públicos. Mañana quedará firmado por S. E. el decreto respectivo a fin de que la ley pueda ser aplicada cuanto antes.

EL MINISTRO DEL INTERIOR RECIBE UNA DELEGACION DE EMPLEADOS

Delegaciones de empleados públicos de diversas oficinas pasaron en la tarde de ayer, a cumplimentar al Ministro del Interior, señor Jaramillo, por su empeño demostrado en bien del mejoramiento de la situación de los empleados públicos, éxito alcanzado hoy con la dictación del decreto-ley que crea la Caja de Retiro de los empleados y la próxima firma del decreto sobre Estatuto Administrativo.

LOS PERIODISTAS FELICITAN A S. E.

En la tarde ayer, un numeroso grupo de empleados y operarios de "El Mercurio", pasó a agradecer a S. E. la dictación del decreto-ley que crea la Caja de los periodistas, asegurándoles el bienestar a ellos y sus familias.

Igualmente ha recibido S. E., entre otros, los siguientes telegramas:

"Concepción.—Por lo que respecta a nosotros, reciba V. E. los sinceros agradecimientos por la dictación del decreto-ley de Caja de Retiro de Periodistas y cuente como siempre con la leal adhesión.— **Luis Silva Fuentes**, Director de "El Sur".

"Concepción. — Dígnese aceptar profundo reconocimiento de gratitud por la promulgación de la ley de los periodistas y auxiliares del periodismo, confirmando así su decidido propósito de V. E. de mejorar la condición de las clases trabajadoras.—**Personal de Linógrafos y viseros de "El Sur"**.

"Iquique.—Como redactor de "El Tarapacá" y director de "Los Lunes", agradezco sinceramente a Vuestra Excelencia la Ley de Retiro de los Periodistas y ofrezco decidida adhesión. Respetuosos saludos.—**Miguel Bustos."**

ADHESIONES POR LA NUEVA CONSTITUCION Y PLEBISCITO

Ha recibido centenares de telegramas y felicitaciones S. E. el Presidente de la República.

"La Unión.—Radicales de esta aplaudimos sinceramente la resolución de V. E. y de su Gobierno sobre que plebiscito nacional sancione la nueva Constitución. Saludos. — **Clodomiro Baril, Damián Carrasco** y **N. Carrasco**, secretario, tesorero y vice-presidente".

"Ancud.—La agrupación democrata de esta ciudad le reitera su confianza y se adhiere a la política de su gobierno respecto del plebiscito que se llevará a efecto para aprobar las reformas constitucionales. Saludámosle respetuosamente. —**Villarroel**, presidente.—**Troncoso**, secretario".

CONTINUARA

ESTA TARDE PARTE LA COMISION DE ABOGADOS QUE VA A TACNA Y ARICA

Don Manuel Fóster Recabarren

Don Galvarino Gallardo Nieto

Don Ernesto Barros Jarpa

Don Antonio Planet

Don Samuel Claro Lastarria

Don Héctor Claro Salas

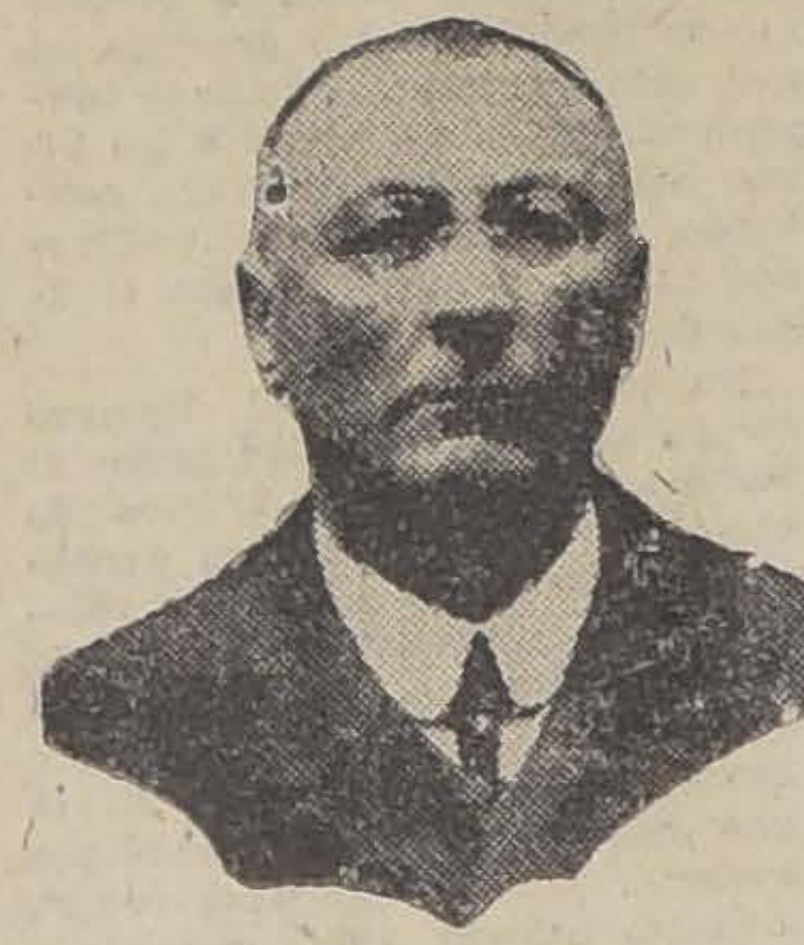
Don Guillermo Guerra

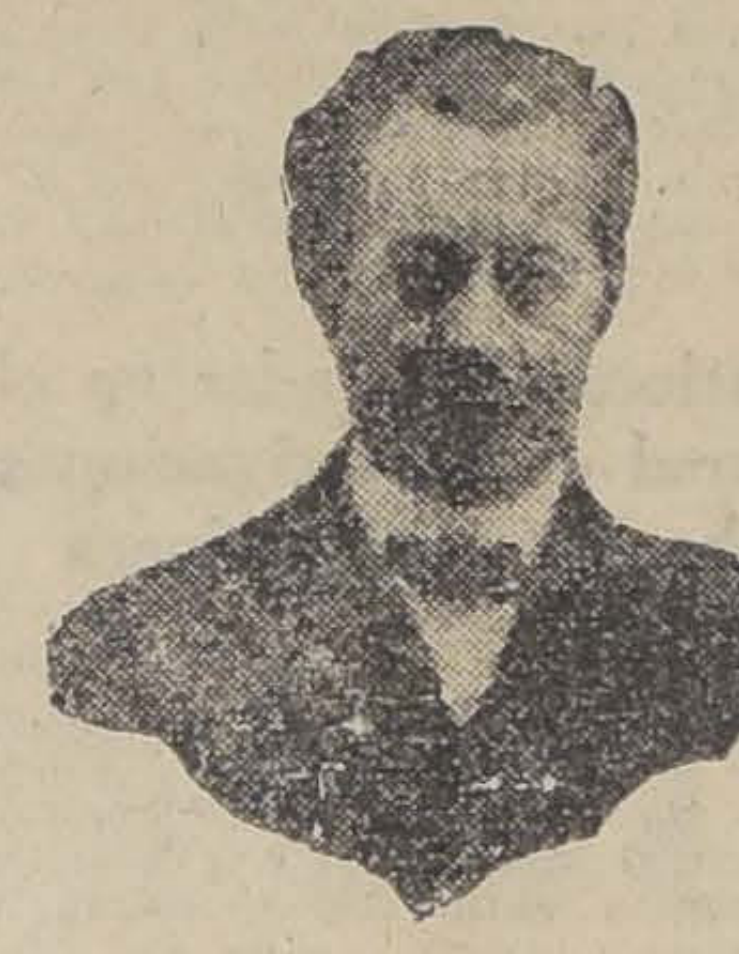
Don Víctor Robles

Hoy partirá a Valparaíso para continuar mañana en el "Santa Teresa" a Arica, la comisión de abogados chilenos que tendrá a su cargo la defensa de Chile en el Plebiscito de Tacna y Arica.

La Comisión está formada por distinguidos representantes de nuestro foro cuyo sólo prestigio es garantía de éxito y su designación ha merecido en nuestros círculos intelectuales la mejor impresión. La Comisión la integran los señores don Agustín Edwards, don Antonio Planet; don Ernesto Barros Jarpa, don Galvarino Gallardo Nieto; don Víctor Robles; don Samuel Claro; don Héctor Claro; don Jorge Aldunate; don José Luis Santa María; don Manuel Maira; don Guillermo Guerra; don Manuel Foster; don Enrique Chirwing y don Raimundo Ortúzar.

A su partida de la Estación del Norte los distinguidos abogados serán objeto de cariñosas manifestaciones de simpatías.

Los nombramientos judiciales tramitados ayer tarde

En la tarde de ayer han quedado tramitados en el Ministerio de Justicia, los siguientes nombramientos judiciales.

Relator de la Corte de Apelaciones de Iquique, don Evaristo Molina Herreros.

Secretario del Juzgado de Letras de Carelmapu, don Humberto Baeza.

Promotor Fiscal de Quinchao, don Guillermo Saavedra.

Juez del 3.er Juzgado Civil de Valparaíso, don Pedro Cuevas.

Secretario del Juzgado de Letras de Menor Cuantía de Temuco, don José María Osses Mellado.

Teniente Primero de Gendarmería de Prisiones, don Francisco Gálvez Palma, y Teniente 2.o, el sargento 1.o, don Elías Bustamante.

EL SEÑOR DON ELIODORO YAÑEZ SE DIRIGE EL SABADO A EUROPA

VA A DESEMPEÑAR EL CARGO QUE LE HA CONFERIDO NUESTRO GOBIERNO, DE DELEGADO ANTE LA LIGA DE LAS NACIONES

El Sábado próximo se dirige a Europa, acompañado de su familia el señor don Eliodoro Yáñez, que ha sido nombrado delegado de Chile ante la Liga de las Naciones.

Además del señor Yáñez, forman parte de nuestra delegación ante aquella Asamblea, don Emilio Bello Codesido que, desde hace algún tiempo se encuentra en el Viejo Mundo, y don Enrique Villegas, que es nuestro actual Ministro Diplomático ante el Gobierno del Quirinal.

La Asamblea de la Liga de las Naciones empezará sus labores en los primeros días de Setiembre próximo para terminarlas en la segunda quincena del mismo mes en que el señor Yáñez se embarcará de regreso a nuestro país.

Como se recordará, hace algún tiempo, cuando el señor Ministro de Relaciones Exteriores le ofreció aquel alto cargo, el señor Yáñez le manifestó que su viaje debía postergarlo, pues tenía que ayudar a S. E. el Presidente de la República en el estudio de las Reformas Constitucionales desde su puesto en la Sub-Comisión Consultiva.

Esta Sub-Comisión ha dado ya término a sus labores y el señor Yáñez, fiel a lo que prometió al Canciller señor Matte Gormaz, va ahora a Europa a representar a nuestro Gobierno en aquella Asamblea internacional.

LAS ULTIMAS INVESTIGACIONES ¿ABRIRIAN NUEVAMENTE PASO A LA SUPOSICION DE QUE SON CHILENOS LOS CABECILLAS DE LA BANDA DE APACHES?

VARIOS DETECTIVES ESTIMAN QUE EL ASALTO AL BANCO DE CHILE NO HABRIA SIDO UN IMPOSIBLE PARA ALGUNOS DELINCUENTES QUE RECIENTEMENTE DEJAN EL PRESIDIO.—LO QUE HA OCURRIDO EN OTROS CASOS DE AUDACES ASALTOS. —LAS INVESTIGACIONES DE AYER

Las investigaciones judiciales para descubrir a la banda de apaches continúan desarrollándose con gran actividad.

Según las opiniones que hay en los círculos policiales se ha avanzado bastante y se cree que de un momento a otro se llegue a la captura de la banda.

"Los Tiempos" en ambas ediciones de ayer han dado un resumen completo de las nuevas informaciones de importancia que se han tenido en este asunto.

El parte sobre el asalto al cajero de los Ferrocarriles

Ayer ha quedado redactado el parte policial que hace la Sección de Seguridad sobre el asalto al cajero de que dió cuenta "La Nación" en su información de ayer.

En él aparecen las versiones recogidas por los pesquisantes en el sitio del suceso, entre los vecinos de la calle Rancagua, y también el denuncio que formula la víctima del asalto.

Las declaraciones del señor Infante no dejan lugar a dudas de que se trata de individuos que por su manera de operar, tendrían estrecha relación con la guarida de apaches.

Barcof vivió en las cercanías del sitio del asalto

"La Nación" ha avanzado una noticia obtenida por el servicio informativo de este diario y que ha señalada ayer como una pista interesante a la Policía.

Algunos vecinos han declarado que el chauffeur Barcof vivió hasta hace poco en una casa ubicada en las cercanías del sitio donde se cometió el asalto de que fué víctima el cajero señor Infante.

La Policía ha iniciado la investigación de este hecho y ha obtenido del propio Barcof la declaración que en efecto vivió en la calle Bilbao, es decir, el punto que "La Nación" indicaba hasta hace poco tiempo.

Otra noticia de "La Nación" que confirma la policía

En su edición de ayer "La Nación" avanzó una interesante información sobre la aparición de unos misteriosos huéspedes en una casa del barrio de Los Arsenales.

Aseguraba esa información que a esa casa de la calle Castro Montt habían llegado unas personas que trataban de ocultar sus rostros al descender de un automóvil y las cuales llevaban algunos bagajes sospechosos.

La Policía al recibir el denuncio hecho por el vecino a que se refirió "La Nación", inició las investigaciones del caso constatando que ya los misteriosos huéspedes habían desaparecido.

Constató también que se trataba de algunos miembros de la banda de apaches, pues sus señales coinciden con las pistas que se siguen.

Se hacen averiguaciones en el vecindario y, según supimos, son ya perseguidos de cerca los dos apaches que pernoctaron en esa casa cuyos ocupantes eran personas de dudosos antecedentes quienes han sido detenidas.

El ex-jefe de Pesquisa, señor Castro, ofrece su cooperación

El ex-jefe de la Sección de Seguridad, señor Eugenio Castro, habría ofrecido su cooperación a la Policía de investigaciones para ayudar a la persecución de la banda de apaches.

Una de las últimas tardes, con tal objeto, el señor Eugenio Castro llegó a la Sección de Seguridad y conversó extensamente con sus jefes.

Esta cooperación se estima muy valiosa, pues el señor Castro en su vida de detective conoció a varios audaces delincuentes chilenos y extranjeros que después de maniobrar en Chile habían pasado algunos años fuera del país y que son probablemente los que han vuelto ahora a dirigir la temible banda.

¿Una mujer ha sido cómplice?

En la información dada ayer por "Los Tiempos", se da cuenta de una noticia suministrada a la policía y relacionada con una mujer que el día antes del asalto del Banco habría tratado de indagar con una persona que salía de la institución, la cantidad de dinero de que disponía en caja esa sucursal.

Para lograr su objeto, habría hecho preguntas que se relacionaban con el cobro de un cheque que ella aseguraba que era por la suma de cien mil pesos.

Otras informaciones interesantes

En la segunda edición de "Los Tiempos" se da cuenta de otras informaciones interesantes.

Durante el curso de la investigación la policía ha detenido a una persona a quien se procesa por homicidio frustrado. El suceso ocurrió hace poco tiempo y la detención del acusado estaba encargada por la justicia.

En la caja de la Segunda Zona

Con motivo del asalto de que fué víctima el cajero de los ferrocarriles, señor Infante, se han tomado precauciones en la Sección de Contabilidad de la Segunda Zona y otras oficinas donde se guardan valores.

Los carabineros mantienen una estricta vigilancia en las puertas de la Caja y los jefes de la Empresa estudian los medios para dotar a esos departamentos de elementos de mayor seguridad para guardar el dinero.

El consejero de los ferrocarriles don Manuel Araya, estuvo ayer en esa sección para estudiar las necesidades de esa repartición.

En la tarde visitamos la Sección y conversamos con algunos de los cajeros y también con el señor Infante, quien repitió a pedido nuestro los detalles del asalto de que fué víctima.

NUEVAS DECLARACIONES DEL CHAUFFEUR BARCOJ

El juez señor Soro Barriga, que ha trabajado activamente durante el día de ayer, llamó en la tarde al chauffeur Barcoj, a quien tomó una larga declaración.

Hoy decidirá el tribunal si Barcof queda encargado reo o sale en libertad.

Durante la misma audiencia en que fué tomada esa declaración, el juez interrogó a varias otras personas.

¿Se trata en realidad de una banda extranjera?

Hasta ayer la opinión dominante en los círculos policiales era que la banda estaba compuesta casi en su totalidad de extranjeros.

Recientes investigaciones abren nuevos caminos a los detectives y hay ya entre los pesquisantes marcada opinión en el sentido de que los cabecillas sean delincuentes chilenos.

Se citan casos numerosos de delincuentes bien conocidos por la policía que han hecho asaltos en otros tiempos que fueron verdaderamente ruidosos.

En todos los casos se pensó en una banda de extranjeros, quedando en claro que los autores eran bandidos con muchos antecedentes en los estrados judiciales y que se habían perfeccionado en el delito.

Lo que ocurrió en el caso Pabst

Uno de los más hábiles policías con que cuentan los servicios de investigaciones y que ha hecho pesquisas que han sido ruidosas, estaba de acuerdo con esa opinión.

Recordaba que cuando se cometió el asalto a la joyería Pabst, en Valparaíso todos pensaron que se trataba de un golpe dado por un grupo de apaches extranjeros y esta opinión quedó desvirtuada cuando se logró descubrir a los autores del asalto que eran bandoleros que habían tenido procesos.

Como en ese caso ha ocurrido en otros, especialmente en aquellos en que se emplea armas de fuego y un exceso de audacia.

En un asalto que ocurrió en Ñuñoa

Cuando un caballero fué asaltado hace dos o tres años atrás en Ñuñoa ocurrió algo muy parecido.

El caballero estaba solo en su quinta. En la noche vió a un ladrón que trepaba por la ventana de su dormitorio. Hizo fuego con un revólver y en el acto el ladrón respondió también a balazos hiriéndole en una pierna.

Se creyó en la aparición de un apache extranjero. Al cabo de un mes se detuvo al hechor que resultó ser un joven delincuente chileno que registraba algunos antecedentes.

Hay varios bandoleros que han salido de Presidio

A este propósito se recuerda que hay varios bandoleros y ladrones audaces que en los últimos tiempos han salido del presidio ya sea por indulto o por haber cumplido la pena.

Algunos de éstos,—según la opinión que se abre paso en los círculos policiales,—se habrían organizado contando probablemente con la cooperación de algún individuo extranjero fugado de las prisiones de los países vecinos. Este habría dado la idea de los asaltos en instituciones bancarias y habría encontrado la acogida de los delincuentes chilenos que habrían así organizado la banda.

El uso de la pistola entre los delincuentes conocidos

Se hace ver que ya en muchos
asaltos cometidos por
cumplen condenas en la
ría, se ha empleado
la pistola, reemplaza
carabinas recortadas
ma que sólo usan
campesinos y no todos
Se recuerda el caso
moso bandolero Wash
guett, apodado el band
Cuatro Nombres, suje
en un combate camp
cía de Rancagua, despu
cometido numerosas
sus innumerables asal
dido usó siempre la pist
nejaba con excelente

Esto vendría a confi pista de "La Na

Estas ideas insinuadas
círculos policiales, ven
firmar una pista dada
ción" hace algunos días
cuerda con una de las
la policía.

Se trata de aquella
que hicimos sobre un
hace poco abandonó el P
de cumplió una conden
diez años por asalto a
da a cajeros de los Ferr
una estación de San

EL BANQUETE DE AYER EN LA LEGACION DE BOLIVIA

EN HONOR DEL COMISARIO GENERAL DE CHILE A LA EXPOSICION INTERNACIONAL DE BOLIVIA, SEÑOR JORGE SCHNEIDER L.

Como lo habíamos anunciado, al mediodía de ayer el Encargado de Negocios de Bolivia ante el Gobierno de la Moneda, Hon. señor Juan Z. Salinas-Lozada, ofreció en la Legación un almuerzo en honor del Comisario General de Chile a la Exposición Internacional de Bolivia, señor Jorge Schneider.

Damos a continuación la lista de los invitados al banquete de ayer.

Excmo. señor Ministro de Relaciones Exteriores don Jorge Matte

Excmo. señor Ministro de Industrias, don Claudio Vicuña.

Don Eliodoro Yáñez, Presidente de la Sociedad de Fomento Fabril.

Don Luis Larraín P., Presidente de la Sociedad Nacional de Agricultura.

Don Javier Gandarillas, Presidente de la Sociedad Nacional de Minería.

Don Luis Manuel Rodríguez, Presidente de la Cámara Industrial.

Don Carlos Salinas, Presidente de la Sociedad Unión Comercial.

Don Luis Schmidt, Director General de los FF. CC

Don Alfredo Rioseco, Director de los Impuestos Internos.

Don Francisco Rojas H., Director de los Servicios Agrícolas.

Don Ramón Montero Rodríguez, Director de la Enseñanza Industrial de Hombres.

Don Ernesto Maldonado, Director General de Tierras, Bosques y Pesca.

Segundo Alcalde de La Paz don Eduardo Schukrahffdt.

Comisario General de la Exposición de Chile, don Jorge Schneider Labbé, Jefe del Servicio de Estudios Económicos.

Secretario: don Jorge Zamora P.

Delegados Oficiales del Gobierno: señor Luis Correa Vergara, Ingeniero Agrónomo del Servicio de Estudios Económicos.

Señor Luis 2.o Rudloff.

Señor Vicente Valdivia Urbina.

Señor Pedro Flores Valenzuela.

Señores Alfredo Suárez y Agustín Picó.

Ofreció la manifestación el Encargado de Negocios Hon. señor Salinas-Lazoda, quien pronunció un elocuente discurso, diciendo; entre otras cosas, lo siguiente:

"Nada más necesario y acertado para conmemorar el Primer Siglo de la vida autónoma de una Nación que exponer a la contemplación de nacionales y extranjeros la suma y síntesis del progreso material de cada país y la variedad y riqueza de sus productos naturales. Bolivia encierra en su vasto territorio, los más raros y útiles minerales, flora y fauna de variedad insuperadas, y, aunque la accidentada orografía de su territorio, y especialmente la empinada cadena montañosa de los Andes, parezca oponer insalvable obstáculo al desarrollo industrial de la más vasta y fértil porción de su territorio, ha tenido el raro previlegio, como una compensación al obstáculo ofrecido por la Naturaleza, de atraer la atención de un pueblo fecundo y activo, cuyos hijos de espíritu aventurero y varonil han colaborado eficientemente en su progreso industrial".

Contestó el señor Schneider, quien tuvo frases brillantes para recordar la fecha que dentro de poco celebraría Bolivia y, junto con ella, toda la América latina.

El Ministro de Relaciones Exteriores, señor Jorge Matte Gormaz, habló a continuación, pronunciando un elocuente discurso que fué largamente aplaudido por la selecta y distinguida concurrencia.

HAY EPIDEMIA DE TRACOMA EN EL ARCHIPIELAGO DE CH

El Ministerio de Higiene recibió en el día de ayer un telegrama del Gobernador de Castro en que comunica que el médico de ciudad, señor Maldonado ha denunciado a esa Gobernación la aparición de nueve casos de tracoma entre los alumnos de la Escuela Superior de esa ciudad. Pide el Gobernador de Castro que se arbitren medidas inmediatas para evitar la propagación del tracoma.

Pide se autorice la apertura del Hospital y la instalación de Dispensarios provisorios para atender a los enfermos más graves.

Como se recordará, el Hospital de Castro fué clausurado por orden de la Junta de Beneficencia que denunció su desorganización.

Inmediatamente el Sub-Secretario
del Ministerio, doctor
Lautaro Ferrer, envió
cación telegráfica al Go
Castro, en que le dice
rá a la brevedad
que adopte las medidas
Según las informac
nos ha suministrado
en el archipiélago de Ch
amenaza para los hab
zona por su gran

LA LEY DE ESTAMPILLAS Y PAPEL SELLADO

ES ACTUALMENTE ESTUDIADA POR EL PERITO EN IMPUESTOS DE LA MISION KEMMERER

Según se nos ha informado, el perito en impuestos de la Misión Kemmerer, Mr. Lux, ha iniciado el estudio de nuestra ley de Estampillas y Papel Sellado, con el objeto de proponer a la consideración del Gobierno las reformas y estudios que haya menester.

Por otra parte, se nos ha informado que es muy posible que una vez hecho el estudio, en referencia, se proponga, también, al Gobierno, una modificación completa de la mencionada Ley de Estampillas y Papel Sellado.

ES DENUNCIADO ANOCHE UN AS EN RECOLETA, QUE PRESENTA CUNSTANCIAS EXTRAÑAS

A la 9.a Comisaría se denunció anoche un incidente que pudo tener fatales consecuencias y que se presenta con caracteres misteriosos, incidente que acaeció poco después de las 7 de la tarde en la calle Recoleta.

Por las informaciones que hemos logrado recoger, aparece como víctima de un atentado el señor Manuel Prado Aldunate, quien recibió serias heridas en la cabeza, a consecuencia de las cuales hubo de ser trasladado a la Asistencia Pública.

COMO SE PRODUJO EL INCIDENTE

Según los datos proporcionados
por el señor Prado,
por la calle Recoleta
pués de las siete de la
De repente recibió
la cabeza. Sin que
de quienes eran las
procedían de hecho en
halló en el interior de la
nada con el N.o 1113
cuentra desocupada,
ce algunos días se
algunas refacciones en
Una vez que los asal
varon al interior de la
pinaron una serie de
dolo casi aturdido,
tarde emprendieron la
habidos por la Policía.
El herido salió a la
auxilio a la Policía,
conducir a la Asisten
donde se constató que
eran de gravedad, pues
hechas con un instrum
rro, que fué encontrado
la puerta de calle junto
fanda.
Después de las prim
nes, el señor Prado
domicilio.

ALGUNOS HECHOS

Cuando la Policía
casa 1113 que, como
se halla desocupada,
una de las piezas
una charlina.
Esto seguramente
tanto la atención como
que el oficial de la
señor Frutos Rojas,
proceder a enviar al
Asistencia Pública,
sa en que se produjo
en circunstancias que
gunda vez a ella,
tio un sombrero que
de los asaltantes.
Aun cuando hacía
mentos que había llov
brero se encontró seco.
tivo se cree que la pers
ticipó en el atentado,
cerca de esa casa.
Por otra parte, el
que los asaltantes le
dos anillos y ciento
en dinero.

MANIFESTACI EN LA LEGACI DE BOLIVIA

El representante diplomátic
livia, señor Salinas Loza
anoche una comida en honor
señor Ministro de Méxic
mamente viajará a Bolivia
bajador de su país a las
del Centenario boliviano.
Entre los invitados a esta
tación estuvieron: el Excmo
Embajador de Argentina y
ría Luisa de la Lastra de
Excmo. señor Embajador de
señora Angelina S. de Hay;
cargado de Negocios de
qués de Campo Fértil;
Ovalle Castillo; Introductor
máticos y señora María
Ovalle; señora María Carmen
de Vergara; primer Secretario
Embajada de España,
Castro Leal y señora
de Castro Leal; señor Enrique
Eguigúren y señora Elena
de Eguigúren; señor D.
señora Carmen Velasco de
ñor Jorge Larrieu y
Granier de Larrieu;
Coello Díaz y Carlota Coello

El album de hono la ciudad de Sa obsequiará al P de Gales

En los talleres de la
ñor Ramón Callis, tuvimos
de admirar el rico álbum
ciona para ofrecerlo como
de la ciudad de Santiago
Gales.
Las hojas de este álbum
gamino legítimo, siendo las
bujadas a mano por un
tista nacional y ostentan
del Presidente de la República
ñor Intendente Municipal.
La Intendencia interesada
menaje ha autorizado al
Schneider Vergara, para que
adhesión y cooperación
del público en general para
sequio corresponda al augusto
quien está destinado.

Hoy se efectuará Uech una impo asamblea de del

Para hoy a las 9.30
citados los delegados
de los Empleados de Ch
importante asamblea, que
a efecto en el local social
542.

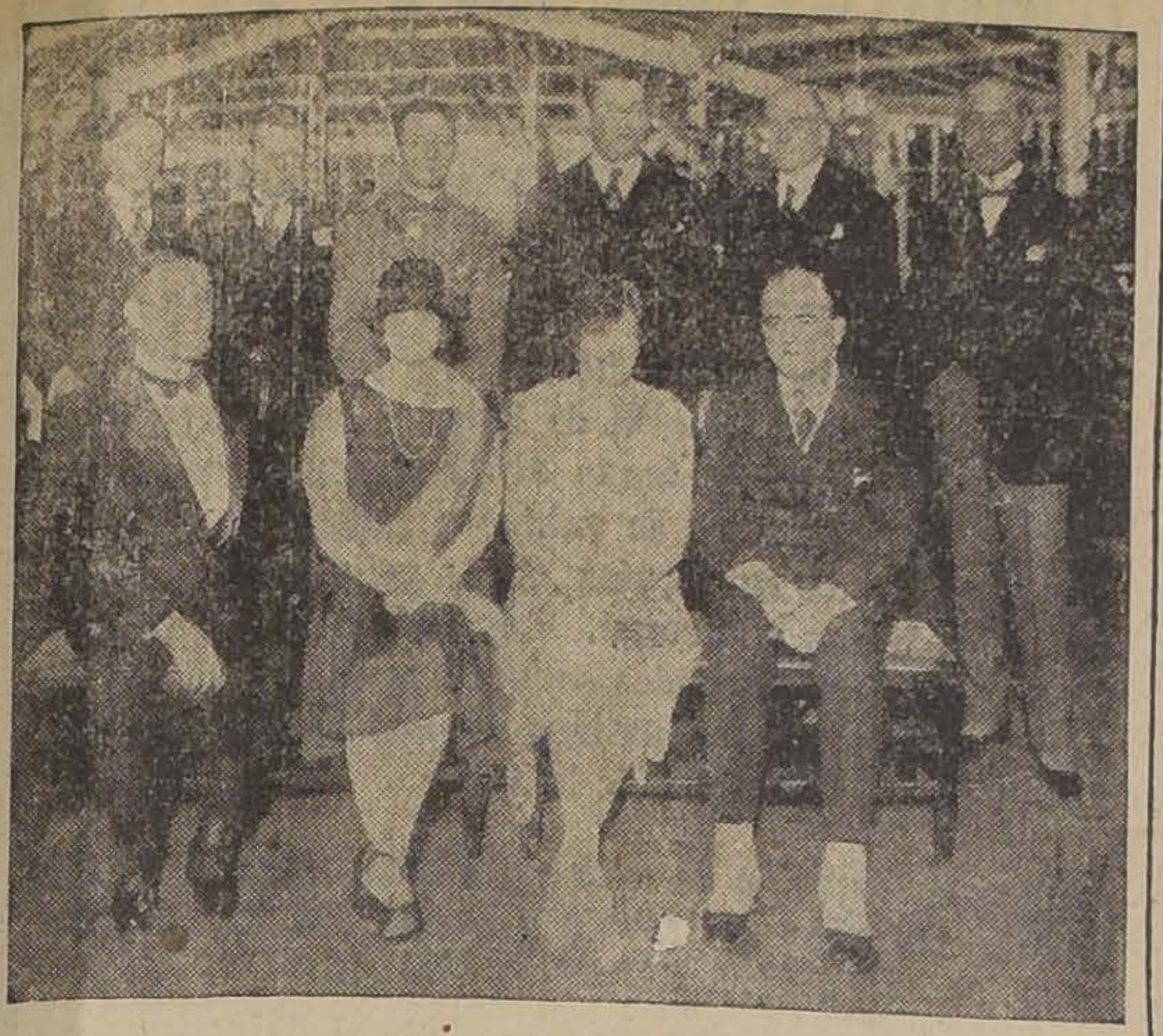

Los Agregados Militares y Navales ofrecieron ayer un banquete en la Terraza Armenonville en honor del Agregado Naval de Estados Unidos

LA RECEPCION DE AYER EN LOS SALONES DEL CLUB DE SEÑORAS.—

El Encargado de Negocios de Colombia, señor Pedro Reyes, y señora Delia Izquierdo de Reyes, acompañados de altas personalidades de nuestro mundo social, político y diplomático, asistentes a la recepción que ayer tarde ofrecieron en los elegantes salones del Club de Señoras, en celebración del aniversario de la independencia de su patria.

NO HAY NADA COMO EL
"DRYCO"
Para criar niños sanos y robustos.
EN VENTA EN TODAS LAS BOTICAS.

MATRIMONIO CONCERTADO.- Ha quedado concertado últimamente el matrimonio de la señorita María Guerra S. con el señor Aníbal Jara Letelier.

EL BANQUETE EN HONOR DE DON LEONIDAS IRARRAZAVAL.— Pasado mañana Jueves se efectuará en el Club de la Unión la comida que sus amigos ofrecen al señor Leonidas Irarrázaval con motivo de su próximo viaje al extranjero a hacerse cargo de la primera Secretaría de la Legación de Chile en Madrid.

Las lista de adhesiones ha quedado abierta hasta mañana Miércoles a las siete de la tarde en la Tesorería del Club de la Unión.

VIAJEROS.—A Iquique se ha dirigido el señor Juan Enrique Lyon.

—A Arica partió el señor Guillermo Aldunate.

—A Antofagasta se ha dirigido el señor Eugenio Prieto.

—Al mismo punto el señor Eduardo Reyes Cox.

—La Srta. Blanca Alvarez, partió por el expreso de ayer a Talcahuano.

— A Arica ha partido el señor Fabio Cruz Correa.

—Se encuentra en Valparaíso el señor Carlos A. Barahona T.

—A Valparaíso regresó la señora Elena Torres de Varas.

MALON.—El Viernes pasado, la señorita Carmen Martínez Prieto fué sorprendida con un agradable malón, al que asistió el siguiente grupo de sus amigas:

Señorita Adriana García de la Huerta Balmaceda, Luisa Vicuña Velasco, Alicia Acuña Herreros, Eliana Phillips Ortúzar, Teresa Saavedra Pinto, Ena Bravo Wálker, María Lira Larraín, Teresa Langlois Délano, María Valdés Portales, Josefina Salas Pereira, Marta Gana Subercaseaux, Raquel Ortúzar Vial.

JUVENTUD CATOLICA FEMENINA.— Cítase a los Directorios de los centros de Santiago a una importante reunión que se efectuará el Sábado próximo, a las 5.30 P. M., en Santo Domingo 1274.

BAUTIZO.— El Domingo próximo pasado, 19 del presente, ha sido bautizada María Yolanda de la Cruz, hija del señor Eduardo Berardi D., y de la señora Hortensia Lara de Berardi.

Sirvieron de padrinos el señor Carlos Berardi Z. y la señorita María Berardi Z.

Lo que dicen los médicos

El facultativo que suscribe certifica: que ha empleado con franco éxito en su clientela particular muchos de los preparados de la marca 18, y que todos le merecen viva aprobación por lo bien conceptuado de sus fórmulas y su buena preparación.

Me es grato dejar especial constancia del valor como tónico reconstituyente, del preparado Nervotón 18.

Dr. E. U. M.
Santiago.

Certifico que he usado con muy buen éxito el preparado Nervotón 18 en todos los casos de astenia muscular y nerviosa.

(Fdo.)—Dr. C. U.
Santiago.

TEATRO COMEDIA
MAÑANA A LAS 6 P. M.
PRIMERA AUDICION POETICA DE LA GRAN ARTISTA DE LA DECLAMACION
BERTA SINGERMAN

HOY
FAMILIA
La gran revista del hogar con las últimas novedades de la moda y escogido material artístico y literario.

MANIFESTACION EN HONOR DE DON JOAQUIN EDWARDS.- Anoche se efectuó en el Restaurant "La Playa" la comida que el personal de la Estación C. R. C. de la Compañía Radio Chilena y algunos otros amigos, le ofrecieron al señor Joaquín Edwards Bello con motivo de su próximo viaje a Europa.

Esta manifestación dió motivos para exteriorizar en forma sencilla y franca el gran aprecio que sentían los presentes por el festejado.

Alrededor de una bien servida mesa se sentaron entre otros las siguientes personas: señores Joaquín Edwards Bello, Ricardo Edwards A. Juan E. Iriarte M., Guillermo del Fierro F., Ramón Fehrmann M., Arturo Felice D., Ricardo Cano P., José Dolores Vásquez, Guillermo Leclerc, Aquiles Puratich, Ricardo Inchausteguy, Julio Murillo Reyes, Abraham García, Luis Rojas Gallardo, Antonio Casado y Andrés Silva Humeres.

Adhirió a esta manifestación el señor Lautaro Prieto A.

LA SEÑORA CLODE BUSTOS DE WALTON.— Ha dejado de existir últimamente en Lautaro, la señora Clode Bustos de Walton.

El prematuro desaparecimiento de la señora Bustos de Walton, ha causado un sincero pesar entre los suyos, y de cuanto la conocieron, dada las prendas de carácter que le adornaban.

LAS FUNCIONES FAMILIARES DEL PRINCIPAL.— El poeta Francisco Villaespesa, antes de abandonar nuestra capital ha resuelto ofrecer una serie de funciones familiares durante tres días con objeto de poner al alcance de todos los bolsillos aquellas obras que han tenido mayor éxito durante la temporada. Al efecto, desde hoy en vermouth se rebajará el precio de la platea a cinco pesos y cada familia compuesta de tres hasta de cinco personas pagará solamente el valor de dos plateas por el precio total de sus localidades.

Como se ve, se trata de una oportunidad única que la Empresa del Principal ofrece a nuestro público.

EN EL CENTRO ESPAÑOL.— Esta progresista institución dará el día 26 del actual una velada en honor y con asistencia del gran poeta Villaespesa, en la que se pondrá en escena la bonita zarzuela, dirigida por el señor Guerrero, en un acto, original de Muñoz Seca, titulada "El Contrabando", y terminará con un baile social.

El mismo día se dará un almuerzo íntimo en honor del mismo preclaro poeta, en los salones-comedores del mismo Centro, y se invita a los que deseen asistir, pasen a inscribir sus nombres en la Secretaría.

FALLECIMIENTO.— Ha fallecido en Curicó, el antiguo y respetable vecino de esa ciudad don Pedro A. Marín Briones, vinculado a las más respetables familias de esa localidad y de esta capital.

CLUB DE SEÑORAS.—GRAN FESTIVAL ARTISTICO.—Esta tarde se llevará a efecto en el teatro de este Club, un hermoso festival artístico, que las socias de esta institución ofrecen en honor del Excmo. señor Ministro de Panamá.

Mme.
HELENE CHARLES
ALAMEDA 590
Recibe continuamente esterillas dibujadas y por metros para hacer alfombras de Smyrna y lanas especiales en todos los colores — Sus precios son excepcionales

MUEBLES
de todos estilos a precios bajísimos vende
La Universal
CATEDRAL 1131
FRENTE AL CONGRESO
Damos facilidades en el pago. Entrega inmediata.

PALACE HOTEL COPPOLA
BLANCO 1177.— VALPARAISO.— AV. ERRAZURIZ 948
EL MAS GRANDE Y CONFORTABLE DE CHILE
Gran Sala de Baños de Agua Dulce y de Mar, Fría y Caliente en el mismo Establecimiento.
Amplios departamentos con baños para familia, con frente al mar.
COCINA DE PRIMER ORDEN.—ITALIANA Y CHILENA
Propietario: MANUEL COPPOLA

Las Reinas de Belleza usan invariablemente la incomparable
Crema del Harem
para el cuidado del cútis.

EN EL TEA ROOM.— Damos a continuación el programa que ejecutará el quinteto Carvajal durante la reunión de moda de esta tarde en este elegante salón de té:

PRIMERA PARTE

1.— Mozart. "Don Juan" (Ouverture).
2.— Friml. Pantomine.
3.— Brahms. Danza Húngara N.o 13.
4.— Grieg.-a) Erotik b) Ich liebe dich.
5.— Sgambati. Serenade Valsée.
6.— Massenet. "Werther" (Fantasia)

SEGUNDA PARTE

1.— Vidal. Petite Suite Espagnole.
a) Danse de Cour b) Sarabande c) Danse Moresque.
2.— Guiraud. Danse Persane.
3.— Dvorak. Danza Eslava N.o 3
4.— Wagner, "Lohengrin" (Zug zum Münster).
5.— Schubert. Marcha Húngara.

EN LAS CARRERAS.— Una numerosa y distinguida concurrencia llenó el Domingo último el Paddock del Club Hípico, donde pudimos anotar entre otras a las siguientes familias:

Larraín Morandé; Vial Larraín Ureta Valdés; Casanova de Ureta; Rivas Walker; Rivas de Fabres; Latham Urzúa; Latham de Busschots; Urzúa Gana; Subercaseaux Aldunate; Barros Vicuña; Barros de Subercaseaux; Vial Vicuña; Vial de Subercaseaux; Humeres Solar; Boonen Silva; Vial de Zañartu; Valdés Freire; Valdés de Eyzaguirre; Vial Freire; Cuevas Irarrázaval; Luco Torretti; Concha Subercaseaux; Penjean Pinto; Montt Pinto; Lyon Edwards; Grez Irarrázaval; Covarrubias Varas; Larraín del Campo; Santa Cruz Errázuriz; Santa Cruz Barceló; Lyon Vial; Lyon de Orrego; Lyon del Río; Aldunate Morel; Huidobro Rodríguez; Videla Lira; Larraín de Fernández Campino; Guzmán de Gandarillas; Concha de Aldunate; Lira Infante; Irarrázaval de Lira; Blanco de Vergara; Viel Mackenna; Edwards Ortúzar; y muchas otras.

Pianos
PIANOS AUTOMATICOS
El surtido más variado y selecto.
CASA ESPECIALISTA
Grimm y Kern
AHUMADA 99, ESQ. MONEDA
Unicos agentes de los pianos
GROTRIAN STEINWEG

ABRIGOS INGLESES
FORRO DE SEDA
ULTIMOS MODELOS
$ 130
MERCED 575
Se reciben hechuras

UNA GRAN PELETERIA DE BUENOS AIRES
ESTA LIQUIDANDO EN EL
HOTEL ODDO — PIEZA 4
UN ELEGANTE SURTIDO DE
ABRIGOS DE PIELES FINAS
EN TODAS CALIDADES, A
PRECIOS BAJISIMOS

VIDA SOCIAL PORTEÑA

EL GRAN BAILE A BENEFICIO DE LA SOCIEDAD GOTAS DE LECHE DE VALPARAISO.—

Promete alcanzar grandes proporciones el baile que un grupo de distinguidas damas y caballeros está preparando a beneficio de la Sociedad Gotas de Leche de Valparaíso, con el objeto de incrementar fondos para la atención de los servicios de dicha institución.

A esta fiesta, que se realizará el 8 de Agosto próximo, serán invitadas las autoridades locales, el Cuerpo Consular, las familias de las colectividades extranjeras y de la sociedad porteña y viñamarina.

El local lucirá una hermosa presentación con adornos de flores y verdes y extraordinaria iluminación con luces de colores.

Una buena orquesta amenizará el baile, ejecutando las danzas más en boga.

Con el objeto de dar mayor facilidad a las familias asistentes, el ascensor de la calle Esmeralda funcionará hasta las dos de la madrugada.

RECEPCION.— El Sábado último, don Vicente Galletti y señora ofrecieron una recepción a un grupo de sus relaciones, en su residencia de este puerto.

ENFERMOS.— Mejor continúa la señorita Marta Silva Gana.

EL MINISTRO DE MARINA.— Por el expreso de la tarde de ayer regresó a Santiago, el Ministro de Marina, Contralmirante don Braulio Bahamonde.

ASOCIACION DE LA JUVENTUD FEMENINA.— (Centro San Luis Cerro Alegre).— Cítase a todas las señoritas que componen este centro, a una importante reunión que se efectuará hoy a la hora y en el local de costumbre.

SOCIEDAD DE BENEFICENCIA DE DAMAS ESPAÑOLAS.— Se cita a Junta General Extraordinaria a todas las socias, para mañana a las 3 P. M., con el objeto de elegir el nuevo directorio.

MUSICA

EL GRAN CONCIERTO SINFONICO DE ESTA TARDE, EN EL TEATRO VICTORIA, POR EL NOVENARIO DE BEETHOVEN

El esfuerzo de los jóvenes maestros Américo Tritini y Juan Casanova Vicuña tendrá una nueva ocasión de ponerse esta tarde de relieve con la realización del sexto concierto por el Novenario Beethoven.

El concierto de hoy lleva como número básico la Sexta Sinfonía de Beethoven, conocida comunmente con el nombre de "La Pastoral". En esta obra la macisez artística de Beethoven va alcanzando sus límites de más noble ponderación y su espíritu va alejándose lentamente de las cosas terrenas para entrar en los linderos de lo esencialmente espiritual. Toda la sexta sinfonía, es un poema de sentimientos puros y en donde el espíritu de Beethoven se eleva en un sentimiento de honda y noble dignificación. Juan Casanova Vicuña, espíritu selecto, sabrá dar las tonalidades, colorido y matices a esta verdadera egloga musical.

La reunión musical de hoy se iniciará con la deliciosa serie de cuentos de Tsar Saltan, de Rimsky Korsakoff, para orquesta sola; después se ejecutará el concierto en la menor para piano y orquesta de Grieg, que ejecutará como solista la joven discípula de Américo Tritini, señorita Dina Braun. La señorita Braun se ha significado en sus estudios por su temperamento apasionado y por una noble comprensión de los clásicos.

Con el concierto de Mendelsohn en mi menor para violín y orquesta se presentará Ricardo 2.o Vásquez, joven violinista que se ha destacado en estos últimos tiempos como uno de los arcos de más temperamento, vigor y delicadeza. Vásquez, estamos seguros, gustará en el público.

Este gesto de Casanova Vicuña y Tritini, es una nueva prueba de la amplitud de su criterio artístico, ya que no sólo nos han dado a conocer los grandes compositores clásicos, los modernistas y revolucionarios, los compositores nacionales, sino también artistas chilenos de méritos y que nuestro público desconocía por completo.

En el público se ha notado un entusiasmo grande por el concierto de esta tarde y las pocas entradas que quedan disponibles están a la venta hasta las cinco de la tarde en la Casa Grimm y Kern, Ahumada 99 y después de esa hora en la boletería del Victoria.

Señor Ricardo Vásquez, violinista chileno que hará su presentación en público en el concierto de hoy

Señorita Dina Braun Contardo, alumna del Prof. Américo Tritini, que se presentará en público en el concierto de hoy

ENFERMOS.— Con su salud quebrantada guarda cama, la distinguida señora Clemencia Peña de Guzmán.

—Ha sido operada de apendicitis en el Pensionado del Hospital del Salvador, la señora Ida Herrera Cid.

Su estado es de franca mejoría.

—Delicado de salud se encuentra el Ministro de la Corte de Apelaciones, don Filidor Rodríguez.

—Con su salud quebrantad guarda cama la distinguida señ ra Clemencia Peña de Guzmán.

DE PUNTA ARENAS.—Se e cuenta en esta capital, procede te de Punta Arenas, don Germá Hertz Garcés.

A EUROPA.— Hoy parte Europa el conocido comerciant esta plaza don Carlos Saffer.

Un magnífico sobretodo para hombre,
POR SOLO
$ 120.00!

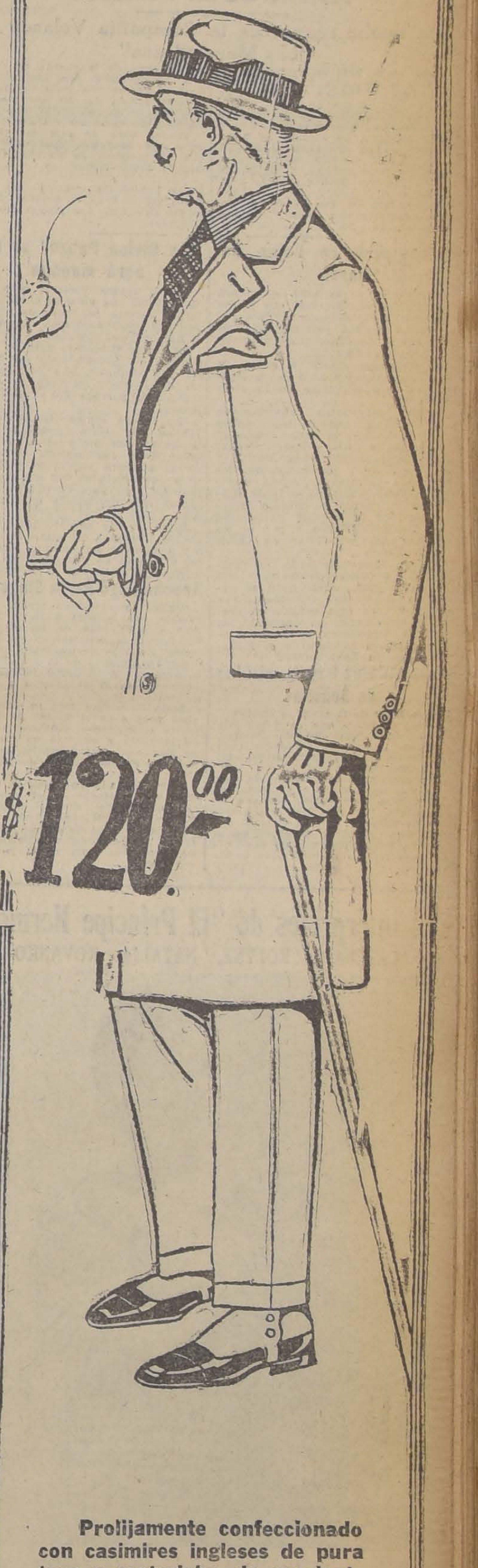

Prolijamente confeccionado con casimires ingleses de pura lana y materiales de excelente calidad. Su corte es perfecto, y hace inconfundible la elegancia de quien lo lleva.

Gath & Chaves, Ltd.

HOY

EL ESPECTACULO MAS INTERESANTE Y EMOCIONANTE

VISION DEL MAS ESTUPENDO DESFILE ZOOLOGICO

Especial 6.30 P. M.
Nocturna, 9.40 P. M.

LA CHILEAN CINEMA CORP. PRESENTA EL MAYOR PRODIGIO DE LA CINEMATOGRAFIA: EL SORPRENDENTE FILM DE LA ARRIESGADA EXPEDICION DE Mr. MARTIN JOHNSON Y SEÑORA A LA SELVA AFRICANA

Rastreando La Fauna Del Africa

IMPERIO

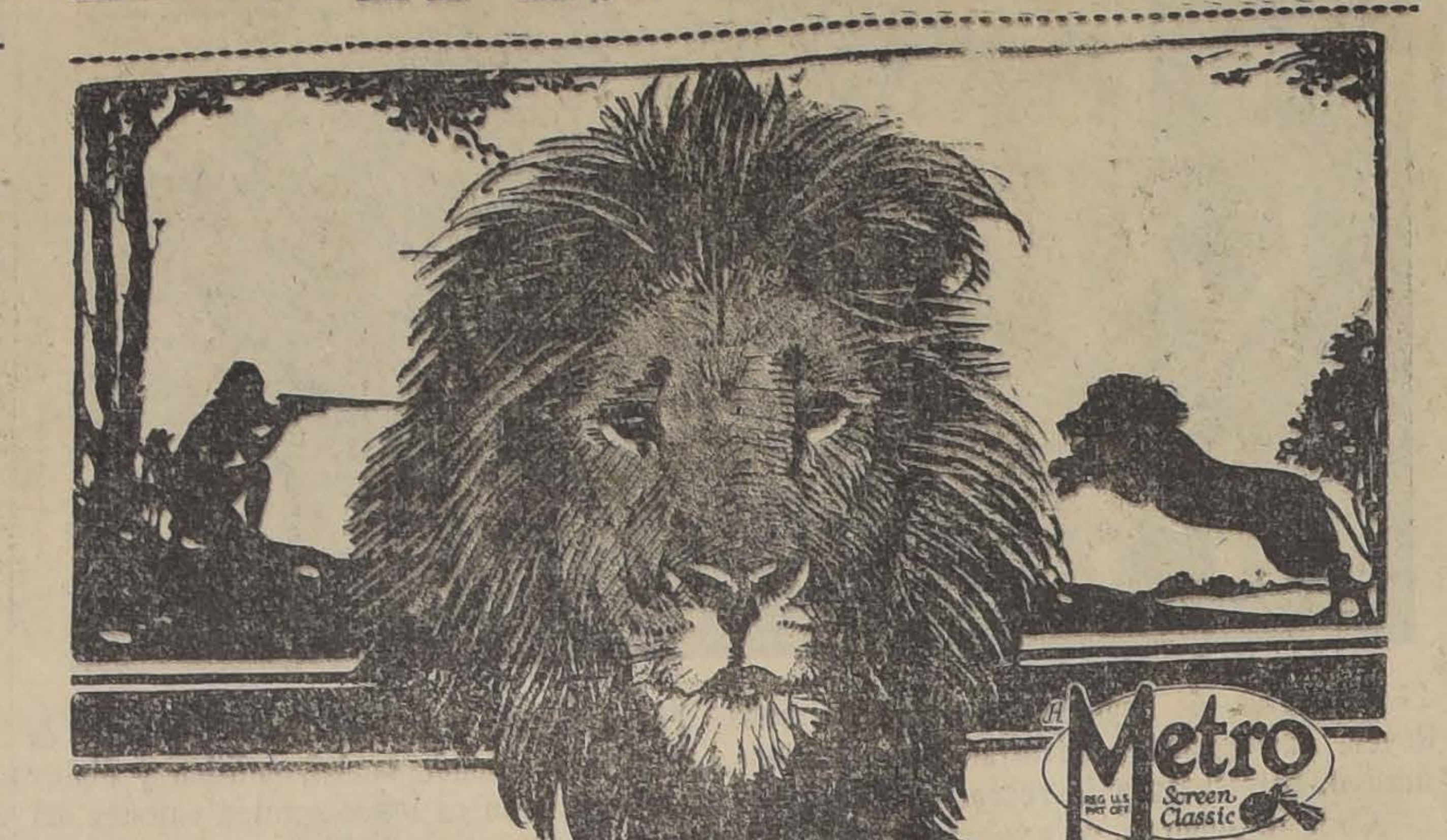

LA PELICULA QUE TODO EL MUNDO DEBE CONOCER

HOY

LOS SECRETOS DE LA SELVA TROPICAL

Localidades numeradas en venta

Admirable relato gráfico hecho bajo los auspicios del Museo de Historia Natural de Estados Unidos. La más completa visión de la fauna africana con las más raras especies de animales salvajes.

Luchas de leones con jirafas. Cazas peligrosísimas. Los turkanos, tribus guerreras. Las cataratas del Guaso-Nigro. El desierto. grandes encuentros de fieras. Arriesgadas pruebas de los nativos en sus luchas con los reyes de la selva

Aunque la filmación de esta cinta costó MILLONES DE PESOS, dos años de trabajo y sacrificios de vida, los PRECIOS SERAN NORMALES:

PLATEA: $ 3

TEATRO DE LA COMEDIA

Esta noche reaparece la Compañía Velasco con "Las Maravillosas"

Esta noche hará su rentrée en La Comedia, la Compañía de Revistas que dirige Eulogio Velasco y que tiene entre nuestro público un sólido prestigio, por sus interesantes espectáculos de las recientes temporadas.

Esta compañía ha actuado en Lima y en Valparaíso con éxito lo que se explica por la correcta interpretación de sus elementos artísticos y por la fastuosidad con que lleva sus obras a la escena.

Velasco debutará con la revista en quince cuadros y tres actos: "Las Maravillosas", que fué la que logró el mayor éxito de la pasada temporada.

A continuación, esta compañía nos dará a conocer "La Feria de las Hermosas", revista que ha incorporado al repertorio y que se presta para el lucimiento de decorados y trajes.

Velasco dará en esta capital, sólo unas diez funciones, pues debe cumplir compromisos en Buenos Aires y Río de Janeiro.

Las localidades estarán en venta desde las diez de la mañana de hoy en La Comedia. Los precios han sido rebajados.

La despedida de Rojas Gallardo

Esta noche, a las 9.30 se llevará a efecto el gran festival que se ha preparado para despedir a este popularísimo artista chileno, que lleva al Norte de Chile una importante misión artística.

El programa estará a cargo de los más destacados ases de la escena chilena actualmente en la capital.

Habrá interesantes números de declamación a cargo de los grandes triunfadores en el cine nacional, Nicanor de la Sotta y Pedro Sienna; tonadillas por Gabrielita Ubilla y Marujita López; romanzas por los aplaudidos barítonos de la Radio Chilena Carlos Puelma e Isaac Goldenstein; números de música interpretados por la notable guitarrista Ester Martínez Núñez y por el introductor del jazz-flutt en Chile, Alberto Moraga.

Además, Rojas Gallardo, en compañía del conocido cinematografista Alberto Santana, mantendrán al público en constante hilaridad. Por primera vez en esta ocasión se presentará en escena, en persona, los populares personajes de Rojas Gallardo: Tristán Machuca y el italiano don Martín Lari Larini.

Sylvia Villalaz hoy en el Club de Señoras

Hoy, a las 6 de la tarde se efectuará la velada artística que en honor del Excmo. señor Ministro de Panamá ofrece en el hall de actos del Club de Señoras la distinguida artista señora Sylvia Villalaz.

El programa es de gran interés, por ser la primera vez que se presenta ante el público santiaguino, actuando en la película "Martín Rivas" e interpretando números de arte tropical, casi desconocidos para nosotros, en la que figuran pasillos y bambucos colombianos escritos especial para la intérprete.

"La Divisa Punzo" se estrenará mañana

En el teatro Victoria se estrenará mañana una obra de carácter histórico ,escrita por una de las más grandes personalidades argentinas: el doctor Paul Groussac.

El doctor Groussac goza en la Argentina del prestigio de ser uno de los historiadores más completos, y un especialista en todo lo que se refiera al período de la tiranía de Rozas.

"La Divisa Punzo (La Divisa Roja) es una obra donde el doctor Groussac nos pinta con maestría única todo ese período tormentoso de la historia argentina y las luchas que sostenían los que deseaban libertar a su país de una de las tiranías más oprobiosas que se conocen.

Junto a este aspecto histórico, el doctor Groussac ha enlazado en forma armoniosa un episodio sentimental y que se va desarrollando en un mismo plano que la parte histórica.

Anoche llegó Berta Singerman

Cariñosa y entusiasta resultó la recepción que se hizo a Berta Singerman a su llegada de Buenos Aires. En efecto, se congregaron en la Estación Mapocho innumerables literatos y muchas familias de la sociedad para presentar a la gentil intérprete el homenaje de su admiración y de sus simpatías.

Berta Singerman dará su primer recital poético en el Teatro de La Comedia el Miércoles próximo, a las 6 de la tarde y ofrecerá un programa, en el que se anotan poesías de Gorki, Gabriela Mistral, José Santos Chocano, etc.

Entre los números poéticos más interesantes anotados en el carnet del estreno debemos citar el poema "El Albatros", de Máximo Gorki, que la Singerman ha interpretado con un acierto de que dejan constancia los más reputados cronistas de la capital argentina.

Los intérpretes de "El Príncipe Hermoso"

CATELAIN, KOLYNE, NATALIA KOVANKO

NICOLAS KOLYNE, EL NUEVO HUMORISTA DEL CINE FRANCES, EN UNA GRACIOSA CREACION DE LA PELICULA "EL PRINCIPE HERMOSO"

Pocas veces hemos visto una cinta que reuna un número de estrellas más distinguidas y llenas de prestigio, que el film "El Príncipe Hermoso", la obra que se anuncia con toda aceptación y que promete ser el "clou" de la temporada. No solamente debemos contar en ella la presencia de artistas de gran talla espiritual, sino que también con las nuevas estrellas que se presentan, siendo una de ellas el famoso actor cómico Kolyne.

Este Koline es uno de aquellos rusos que emigraron de su patria cuando el brote de los maximalistas. Hombre culto, artista cultivado en su espíritu, se dedicó a una rama teatral, la más difícil de cumplirse, y ella es el humorismo. Conocido en los talleres de Francia, donde reside, se dedicó a filmar cintas, obteniendo el éxito más rotundo y definitivo con la película "El Príncipe Hermoso", que no solamente es un éxito para él, sino que para todos los intérpretes, ya que se considera como lo mejor que han hecho los estudios de Francia en los últimos tiempos. Kolyne hace de su humorismo esa fuente de emoción que encarna la risa y el sentimiento. Sus actos inspiran a veces una alegría mezclada de cierto dejo de tristeza. En este film tiene páginas admirables, siendo la principal aquella donde graba su acción en la tempestad de un yacht real.

Catelain es uno de los artistas más gallardos y varoniles de Europa. Con su gesto, su "pose", su ademán lleno de gentileza y de hombría, con toda su personalidad radiosa de espíritu y de arte, ha sabido crear las escenas más bellas y más intensas de la nueva creación de arte francés, y en este trabajo de "El Príncipe Hermoso" advertimos cierto rumor, donde se habla de que habría sido protagonista de una aventura dedicada a cierto real personaje que nos va a visitar con gran pompa.

Natalia Kovanko es hoy en día una reina del film: bella, elegante, de un temperamento ductil y muy femenina ante todo, hace en "El Príncipe Hermoso" un trabajo que pocas veces podrá verse como detalle artístico, como elasticidad y como perfección espiritual.

Estos son los tres principales personajes de la película que vamos a conocer muy en breve en los principales teatros de Chile.

Mañana: Dia de Gran Moda. ¡¡Suceso artístico y social!!

LA ENCANTADORA Y JOVEN ACTRIZ

EILLEN PERCY

EN LA COMEDIA MAS SIMPATICA Y AGRADABLE, LA PRODUCCION FOX DE LUJO

Locuras del Jazz

¿A CUANTAS BARBARIDADES PUEDEN LLEVAR LAS MANIAS DEL FLIRT Y DEL SHIMMY, QUE DOMINAN HOY A LA SOCIEDAD? ¡¡¡VENID A VERLO!!!

NOTICIAS CINEMATOGRAFICAS

HOY SE EXHIBE EN LA SALA IMPERIO "RASTREANDO LA FAUNA DEL AFRICA"

Gran film descriptivo tomado durante la excursión de Mr. Martin Johnson, a las selvas del Africa Británica

Un espectáculo extraordinario es el que anuncia para sus dos funciones de hoy la Sala Imperio. Exhibirá una cinta que significa el mayor prodigio de la cinematografía y cuyo costo asciende a millones de pesos y en cuya filmación han arriesgado su vida cientos de hombres durante más de dos años de arduos trabajos. Es el relato gráfico de la famosa expedición al centro del Africa hecha por Mr. Johnson y señora y a través del cual se ve desfilar en aspectos sorprendentes toda la fauna de la selva con las más raras especies. Monos, mandriles, gacelas, cebras, girafas, leones, leopardos, tigres, chacales, panteras, hienas, búfalos, rinocerontes, cocodrilos, etc., etc., todos los animales han sido sorprendidos por el objetivo mediante procedimientos técnicos maravillosos que acortan las distancias en varios kilómetros.

La obra tiene aspectos sensacionales y emocionantes de efecto extraño. Se ven las luchas entre leones y girafas, entre tigres y leopardos, entre búfalos y rinocerontes y entre los nativos del Africa y los reyes de la selva. Vemos también las costumbres de las tribus turkanas, sus cacerías, pruebas arriesgadísimas de valor. Aparte de esto hay paisajes bellísimos como las cataratas del Guaso-Nigro, las frondosidades de los bosques, etc., etc.

Para hacer este prodigioso diario gráfico Mr. Martín, necesitó de la ayuda de más de ciento cincuenta indígenas aparte de los miembros de su expedición. El viaje comprende desde Kanya, en las fronteras de la misteriosa Abisinia hasta el lago del Paraíso, región que jamás había pisado el hombre y que es lo más bello de la naturaleza.

La obra se exhibe en la especial y nocturna y para ello han sido invitados y quedan invitados todos los hombres de ciencias, estudiantes y gente culta en general.

ELECTRA

En las funciones de especial y noche presenta este cine la producción Paramount titulada: "Amor de tigre", creación de Antonio Moreno y Estelle Taylor, la joven esposa de Jack Dempsey.

La Compañía Parodi-Arellano estrenará en la nocturna "Ki ki", de Andrés Picart

Las dos funciones que dió ayer la compañía Parodi-Arellano confirmaron ampliamente la impresión optimista que ha dejado este conjunto, formado en su totalidad por gente joven y culta.

"El timbre de alarma", graciosa comedia de Hennequin y Coulus, que iba en la noche, valió al conjunto un éxito pleno de risa. La obra es amable y se presta para sacar partido de las situaciones graciosas.

La compañía supo, en todo momento, encauzar su actuación con un trabajo alegre y movido que contribuyó grandemente a dar más significación a la gracia de la obra.

Se distinguieron Sylvia Parodi, Susana Vargas, Arellano, Gómez Bao y Danesi.

En la tarde se repitió "El rosal de las ruinas", de Belisario Roldán, que gustó mucho a la concurrencia. En esta obra se marca un aplauso la característica Elisa García, por la entonación magnífica que da a la hermosa Plegaria de la Paz del 3er. acto. Es un bello trozo lírico, que la señora García dice con mucha emoción y sentimiento.

Hoy la compañía dará solamente función nocturna, pues en la tarde se efectuará el concierto Tritini-Casanova, por el Novenario de Beethoven. En la nocturna irá una nueva obra cómica francesa "Kiki", del celebrado dramaturgo Andrés Picart. "Kiki" es una comedia deliciosa y se presta para que se luzcan los intérpretes, haciendo una labor delicada y distinguida.

Hoy se inician las funciones familiares en el Principal

La Empresa del Principal ha acordado iniciar una serie de funciones que ofrecen una gran facilidad para las familias, poniendo al alcance de todos los bolsillos las obras que han tenido más éxito en la temporada. Con este objeto se ha organizado un sistema de "entradas familiares" que, sin duda, despertará vivo interés en el público.

Desde hoy, en función vermouth, las familias tendrán derecho a asistir de tres hasta cinco personas, abonando solamente el valor de dos plateas. La platea valdrá cinco pesos.

Estas funciones familiares durarán sólo tres días.

Hoy va en vermouth "Los cuatro Robinsones", graciosa comedia de Muñoz Seca que ha sido uno de los grandes éxitos de la temporada.

En la noche vuelve al cartel "Doña Clarines".

Dorita Many

El Viernes en el Brasil debutará la joven artista chilena Dorita Many, quien cantará hermosas canciones napolitanas.

Ejecutará un programa de atracciones que llamarán la atención.

EL ASALTO AL BANCO CHILE

Se ha difundido la especie de que el asalto a mano armada a la sucursal del Banco de Chile, es un simple medio de propaganda cinematográfica.

La Paramount Film S. A., se siente en el deber de comunicar a su público que no usa de esta clase de réclame y que

LOS DIEZ MANDAMIENTOS

la obra máxima del cine, serán anunciados en otra forma.

Paramount Pictures
Famous Players-Lasky Corp.

Compañía de Dramas y Comedias Alemanas

En la combinación que sale mañana de Buenos Aires, se embarcarán con rumbo a esta capital los elementos que componen la compañía alemana de dramas y comedias que dirige Georg Urban.

El debut ha sido fijado para la noche del Sábado próximo en el Teatro Santiago y, por el entusiasmo con que ha sido acogido el abono, es de esperar que la temporada se desarrollará con una concurrencia crecida.

Teatro Santiago

En las funciones de especial y nocturna se repite el melodrama "La Cantinera del cuarto de línea", de don Alejandro Siposs. Esta obra ha constituído un éxito.

Hemos notado detalles patéticos en el público; por ejemplo, hemos visto llorar de emoción a los viejitos veteranos del 79 que han asistido a las representaciones.

Mañana, gran función de gala en homenaje al Ejército, con asistencia de todas las tropas de la guarnición. Esta función se hace con anuencia de las autoridades militares de la capital.

"EL ULTIMO PELDAÑO" SE ESTRENARA EN LAS FUNCIONES DE HOY DE LOS TEATROS SETIEMBRE Y BRASIL

Una producción de lujo dirigida por Edward Sloman

Edward Sloman se ha conquistado una enorme fama como director de vistas de lujo con escenas de bailes y fiestas. Fresco está su último triunfo con "Los enemigos del matrimonio", cinta en la cual montó las escenas de la playa y del baile.

Este es el director de "El último peldaño", super-producción de lujo de la Casa Universal, interpretada por Virginia Valli y Forrest Stanley en los papeles principales.

"El último peldaño" es la historia de un inventor que estaba destinado a formar en la legión inmensa de los fracasados, si no hubiera sido por una mujer joven, hermosa y rica, que enamorada de él supo ayudarlo moral y materialmente en la empresa de lanzar al mercado su invento del telefonvisionphone, que es un teléfono donde se mira la visión de la persona con quien se habla. Esta muchacha perteneciente a la mejor sociedad fué el ángel tutelar del pobre inventor, que gracias a esta benéfica protección, logró hacer triunfar su invento.

Junto con el triunfo y la gloria, vino también el deseo de las gentes de sociedad de conocer a este hombre que dotaba a la humanidad con tan grande invento y pronto las invitaciones a él y a su esposa no les dieron un momento de reposo.

El inventor en este ambiente nuevo para el del gran mundo se sintió envanecido y creyó que todo el éxito de la empresa era de él y con esa vanidad más, olvidó a su más valioso colaborador, la hermosa muchacha que ahora era su esposa. Pronto los flirts y las aventuras hicieron que el pasado fuera esfumándose; la santa mujer que lo había llevado a llegar a la cumbre de la gloria, velaba y así sacrificando su amor, y sólo pensando en su amor, hizo un nuevo sacrificio para salvar a su esposo.

La presentación escénica es suntuosa y con el lujo acostumbrado por Sloman en estas materias.

Comparten con Virginia Valli y Forrest Stanley, las responsabilidades de la obra Margaret Livingston, Priscila Dean Moran, Herbert Holmes y la hermosa bailarina Olive Alcon quien ejecuta unas maravillosas danzas orientales.

"El último peldaño" se dará en las dos secciones del Brasil y Setiembre.

AVENIDA MATTA

Un estreno de aventuras del Far West, presentará hoy este teatro. Jack Hoxie hace el rol principal en un drama de aventura loca". Además irá un drama y una cómica de la Universal.

FRANKLIN

Hoy en las dos funciones, estreno de un programa de aventuras cowboyescas, titulado: "El buen gaucho" o "El cowboy elegante", por Franklin Farnum, donde el actor ejecuta las más increíbles proezas, haciendo el doble papel de joven de sociedad y de cow boy de estancia.

Además, estreno de las cómicas: "Una broma pesada" por Edmundo Cobb y "El timo del Petróleo" por Nelly Edwards.

ESTRENO DE LA MAS SENSACIONAL PRODUCCION DE AMOR Y AVENTURAS

CASTIGANDO LA AUDACIA

COLOSAL CREACION DE PETE MORRISON

6.20 — HOY — 9.30

Avenida

Mañana: MARIA DEL CARMEN.

TEATRO PRINCIPAL

(EX-UNION CENTRAL)

ULTIMA SEMANA A PRECIOS POPULARES

HOY — MARTES 21 — HOY. VERMOUTH A LAS 6.15

El Alcázar de las Perlas

NOCHE, A LAS 9.30

La Leona de Castilla

VERMOUTH O NOCHE: 5 PESOS PLATEA

HOY: ESPECIAL-NOCTURNA, notable estreno europeo

Gaumont presenta la lujosa producción galante, en que un príncipe de sangre real pone en peligro su trono por los amores con una artista de batacián

S. M. EL EMPERADOR

CINES ALHAMBRA Y VICTORIA

CHILEAN CINEMA CORP.

MAÑANA

ESTRENO DEL CHISTOSISIMO

Programa Cómico No. 27

AGAPITO ES UN HEROE, por Larry Semon
EL CAZADOR, por Clyde Cook
CASI UN AUTO, comedia Mack Senneth y ACTUALIDADES N.os 22-23

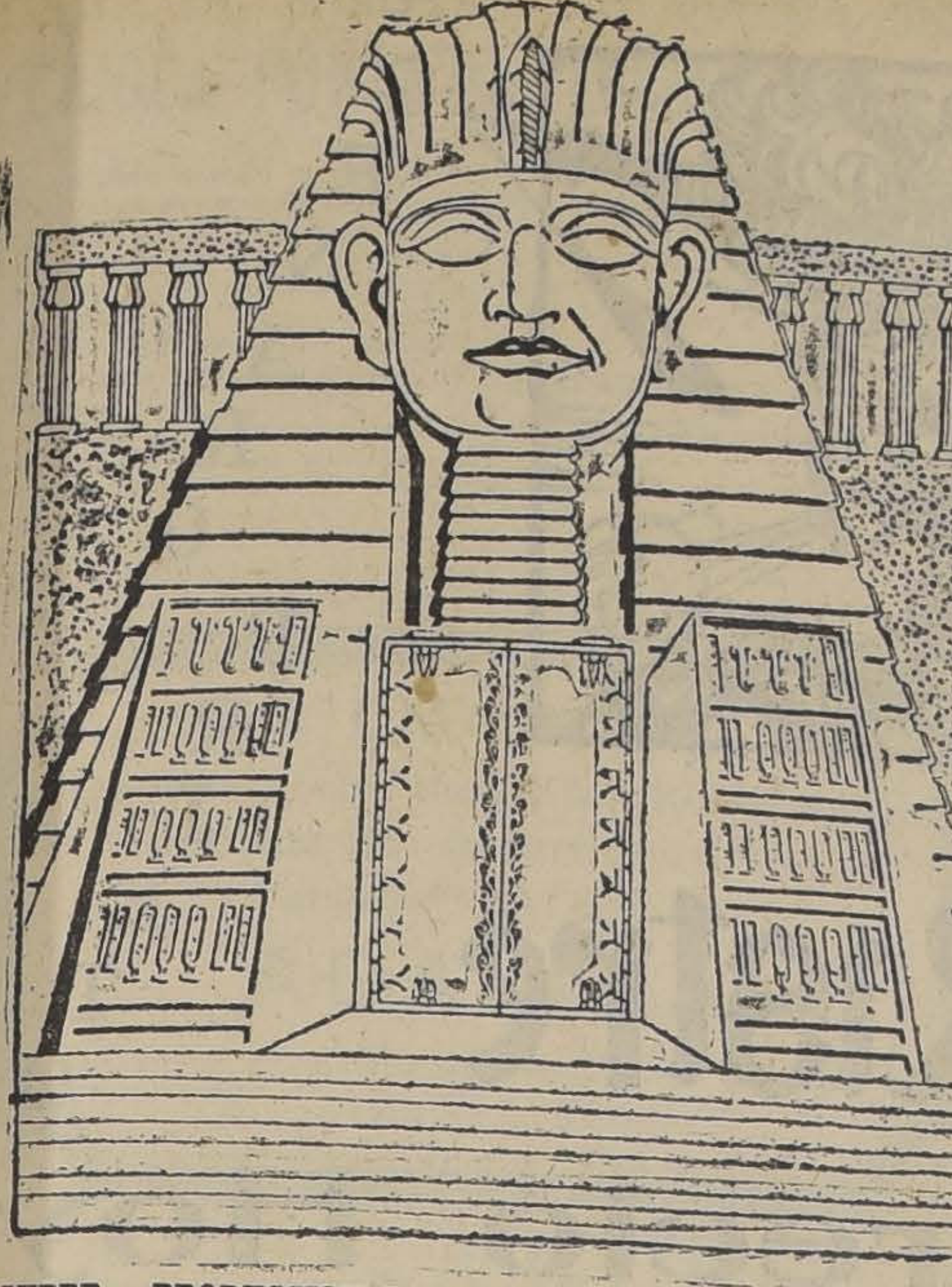

SUPER - PRODUCCION PARAMOUNT. EXCLUSIVIDAD ABSOLUTA DE

Max Gluksmann

Splendid

DIRECCION: MAX GLÜCKSMANN

EL ESFUERZO TITANICO DEL CINE UNIVERSAL. — LA FORMIDABLE VISION CON LA CUAL NO HABIAN SOÑADO JAMAS LA IMAGINACION DE LOS DIRECTORES CINEMATOGRAFICOS. — LA ROJA TRAGEDIA DONDE LA FUERZA INFINITA DEL AMOR Y LA PASION CIEGA Y FATAL LIBRAN LA MAS GRANDE BATALLA.

HOY

LOS AMORES DEL FARAON

La maravillosa y apasionada leyenda de veinte siglos, revividas en un solo día. El fabuloso país de los Faraones. — Las milenarias Pirámides de Cheps, Chefrén y Micerinos. — El Templo de Isis y el Gran Templo de Ptah. — El Dios Menphis. — El Faraón Amenes, Supremo Señor de los Destinos, hijo de Ahmón-Rhá. — Samlak, Rey etiope, cuyas huestes son tan numerosas como las arenas del desierto. — Tebas, la Ciudad de las Cien Puertas. — El Nilo Sagrado. — El Maravilloso Palacio de los Tesoros.

CUANDO LOS HOMBRES DUDAN DEL AMOR DE LA MUJER AMADA, ESTAN PERDIDOS.

La novela de un Faraón que daría todo su Imperior por un solo beso de una esclava de Galilea.

LA GIGANTE RECONSTRUCCION DE UNA NOVELA DE AMOR ENCUADRADA en la más ABSOLUTA MORALIDAD

INMORTAL CREACION DEL COLOSO DEL CINE

EMIL JANNINGS

COLABORANDO
HARRY LIEDTKE
PAUL WEGENER
LIDIA SALMONOVA

"LOS ENEMIGOS DEL MATRIMONIO" VA HOY EN LAS DOS FUNCIONES DEL O'HIGGINS Y EN LA VERMOUTH DEL ESMERALDA

El O'Higgins en sus dos secciones y el Esmeralda en vermouth presentan hoy la hermosa producción de Cecil B. de Mille, "Los Enemigos del matrimonio", verdadero romance de amor y en donde el célebre director de escena ha demostrado que no sólo es capaz de dirigir obras de grandioso movimiento escénico sino verdaderas filigranas cinematográficas.

Ella, era una niña de dieciocho años habituada al lujo y al placer y él era un joven pobre pero lleno de ambiciones. Su amor los hizo desoír todas las observaciones sobre las responsabilidades de un acto tan trascendental. Nada oyeron y se casaron. Ella, de la mansión lujosa de su hermana, pasó al humilde departamento donde debía hacer de todo, pues el sueldo del esposo no daba para más. El, en su pobreza era horriblemente celoso y temblaba ante la idea de que su joven esposa se aburriera de esta vida y aceptara las galanterías de alguno de sus amigos.

Los principales intérpretes de "Los enemigos del matrimonio" son Rod la Rocque, Ricardo Cortés, Julia Faye, Vera Reynolds, Teodoro Kosloff y Víctor Varconi.

"Los enemigos del matrimonio" irá hoy en las dos funciones del O'Higgins y en la vermouth del Esmeralda, pues en la noche se efectuará el beneficio de Luis Rojas Gallardo.

IMPERIAL
San Diego

"El alma llora cuando el rostro ríe".— De todas las producciones exhibidas últimamente en Santiago acaso sea: "El alma llora cuando el rostro ríe", la gran creación de Bárbara La Marr, la que mayores éxitos ha alcanzado. Es una obra muy novedosa toda la vida inquietante y extraordinaria que nos muestra en forma doble de Broadway. Bárbara La Marr encarna con exquisito arte el doloroso rol protagonista y la secundan artistas de tanto cartel como Lew Cody, Percy Mamont y Mac Busch.

"El alma llora cuando el rostro ríe", se exhibe en las dos funciones.

AVENIDA

"Castigando la audacia".—Una película de aventuras extraordinarias, que señala una verdadera revolución en el género por la calidad de su trama y la forma original de su desarrollo, es la cinta titulada: "Castigando la audacia", que tiene como intérprete a Pete Morrison, y que presenta en sus funciones de hoy esta Sala.

IRIS

Hoy estrena este teatro en las funciones de tarde y noche el segundo capítulo de la producción de arte y lujo, titulada: "Las tragedias del amor" por la hermosa y elegante actriz Mia May y Emil Jannings.

MUNDIAL Y COLON

Exhiben estos dos teatros, en especial y noche de hoy, la segunda función, llena de sensaciones y misterio, de la serial "Fantomas" y fin de "Sangre y coraje".

DELICIAS

Shirley Masson presenta en especial y noche el grandiosísimo estreno de ternura y emoción, titulado "La nueva maestra".

MINERVA

Hoy presenta en sus dos funciones la producción Paramount: "Los enemigos del matrimonio".

La historia de una mujer que después de gustar todos los placeres que puede ofrecer la juventud y la fortuna, se da cuenta que no es esa la verdadera felicidad.

Creación de Rod La Rocque y Vera Reynolds.

TEATRO VICTORIA
(HUERFANOS Y SAN ANTONIO)
Empresa: Sdad. Teatral Ansaldo Limitada
Compañía Argentina de Comedias PARODI-ARELLANO
HOY — Martes 21 de Julio — HOY
Vermouth, a las 6.30, 6.o Concierto Sinfónico:

Tritini-Casanova

Noche, a las 9.30, estreno de la graciosa comedia cómica

"KI-KI"

PLATEA, $ 6

Mañana, a las 9.30, estreno para Chile de la gran pieza histórica en 4 actos:

"LA DIVISA PUNZO"

ALHAMBRA Y VICTORIA

"S. M. el Emperador".—Para sus funciones de hoy estos cines anuncian la hermosa cinta de arte europeo, titulada: "S. M. el Emperador", obra de argumento muy novedoso y cuya acción se desarrolla en las reglas cortes europeas. Es la historieta de un príncipe que se enamora de una artista de bataclán. Intérpretes son la bella actriz Sandra Delia y el ya famoso Maciste.

"S. M. el Emperadro", va en la especial y nocturna.

REPUBLICA

Hoy estrenará este teatro una producción Paramount una comedia de escenas de encantadora simpatía y de finas situaciones: "En vuestro honor, damas". Interpretación de Theodore Roberts con su inseparable puro.

T. REPUBLICA

Dirección: Max Glücksmann

HOY

Estreno Paramount:

"EN VUESTRO HONOR, DAMAS"

OLYMPIA

Reuniones de moda con espectáculos de arte francés.—Son de carácter especialmente social, como se sabe, las reuniones que los martes ofrece la confortable y simpática sala del Olympia, en que nuestras más distinguidas familias se dan cita diaria para la hora matinal del vermouth, como para el té de las cinco o la reunión de la noche. Siendo día de moda, la dirección ha debido preparar para hoy programas especiales que amenicen las fiestas y así, aparte del acto musical extraordinario, a cargo de la Orquesta Grazioli, se cuenta con la exhibición de un hermoso y apasionante film dramático de arte francés, que está por su carácter y bellezas excepcionales especialmente indicado para el cartel de hoy. Lleva por título "La herida que no sangra", aplaudida creación de la gran actriz France Dehlia.

LA EXHIBICION DE AYER DE "LAS HUERFANAS DE LA TEMPESTAD"

La obra magna del gran Director David Wark Griffith

Ayer se exhibió ante un grupo de cinematografista y gente de prensa, la notable superproducción de arte: "Las huérfanas de la tempestad", obra que es de un realismo asombroso y que merece el calificativo que se le da de "superproducción".

El Director de esta película es nada menos que Griffith. De él hemos hablado en más de una ocasión, y el público sabe a qué atenerse en materia de tomar en cuenta el nombre de este gran artífice del cinema. Este hombre sabe dar a su producción el talento de verdad que pone en todas sus obras, pero hay en él la cualidad de que sabe rodear sus escenos históricas—que son las que le han dado más fama—de un argumento romancesco, donde la pasión, la vida, el amor, las más infinitas emociones del sentimiento intervienen en forma directa al corazón de todos porque todo es humano en el film.

Toda aquella gigantesca lucha, esa epopeya que marcaron los franceses cuando derozaron el venal poder del Rey aparece en esta cinta, pero dentro del más puro concepto de la democracia, en su más estricto sentido, y no con las tendencias extremistas que se ven en el día y que han traído tantas desgracias.

Las particularidades de este film en la interpretación es el caso de que trabajen todos los elementos con el carácter de estrellas, son: Monte Blúe, en el rol de Danton; Las famosas hermanas Gish, Creigthon Hale, Sheldon Lewis, y muchos artistas más que descuellan siempre por su talento, belleza, varonilidad y elegancia.

"Las huérfanas de la tempestad", se estrena pasado mañana.

MAÑANA EN DIA DE MODA SE ESTRENA "LAS LOCURAS DEL JAZZ" EN LA SALA IMPERIO

Las clásicas reuniones de moda de los Miércoles se harán mañana en la Sala Imperio con la exhibición de una hermosísima cinta Fox de Luxe, titulada: "Las loscuras del Jazz". Es una comedia plena de gracia, de simpatía en que se exponen todas las inconveniencias de las manías del siglo XX: el jazz y el pololeo desenfrenados. La protagonista es una muchacha rica que tiene esas dos debilidades. En noches de luna se le hace difícil resistir un beso y cuando oye un acorde musical su cuerpo todo empieza a moverse al ritmo del shimmy y ya no se detiene hasta que la fatiga la agobia.

La protagonista de "Locuras del Jazz", es la encantadora actriz Eileen Percy, quien hace un trabajo graciosísimo en compañía de un grupo selecto de artistas.

La cinta se desarrolla en ambientes de gran lujo, en los salones de la aristocracia invadidos por el delirio del shimmy y del beso que ha de llevarlos a todos al manicomio. "Locuras del Jazz", va mañana en especial y nocturna.

DIECIOCHO

Hoy, especial y noche, estreno de la nueva producción Paramount "El código del mar", emocionante obra que describe la vida de los hombres de mar, con todos sus peligros y todas sus abnegaciones. Creación de Rod La Rocque.

POLITEAMA

Hoy estreno Paramount: "En vuestro honor, damas", comedia en siete actos, de la vida doméstica de un matrimonio. Un marido que tiene teorías y una mujer que sabe realizarlas. Creación de Edward Horton.

A las Señoras de nuestra Sociedad

Los maridos son, generalmente, ingratos. Creen que todos sus éxitos en la vida son conseguidos sólo por ellos. No toman en cuenta la callada y amorosa ayuda de su mujer.

Señoras: Ved HOY en los teatros SETIEMBRE Y BRASIL la hermosa película "EL ULTIMO PELDAÑO". Haced que la vea vuestro marido. Es una obra que dirá lo que vosotras, por modestia, no os atrevéis a decir.

PELICULAS DE LUJO. ARGUMENTOS SOCIALES. BUENA MUSICA. SELECTA CONCURRENCIA SON LAS CARACTERISTICAS DE LOS MARTES DE MODA DEL SETIEMBRE Y DEL BRASIL

LOCALIDADES NUMERADAS —:— PLATEA: $ 3.20

¡EMPLEADOS ASPIRANES A GERENTE

SI QUEREIS TRIUNFAR, VED LA HUMANISIMA PELICULA

EN VUESTRO HONOR, SEÑORAS
a Paramount Picture

Mañana
ESMERALDA Y O'HIGGINS
Viernes: SETIEMBRE Y BRASIL

NOVEDADES

En las funciones de hoy este teatro presenta la producción Paramount: "Amor de tigre". Son sus protagonistas Antonio Moreno y Estella Taylor.

LAS

MARAVILLOSAS

HOY DEBUT DE

VELASCO

TEATRO COMEDIA

SPLENDID THEATRE

Hoy Martes de Moda, 6.30 y 9.45, "Los amores del Faraón", la super-producción Paramount de Émil Jannings

La elegante sala del Splendid estrenará en el día de hoy, Martes de moda, en sus funciones de 6.30 y 9.45 la más gigantesca de las visiones que el cinematógrafo haya podido trasladar de los sueños a la realidad. "Los amores del Faraón", el gran récord de la afamada Paramount, la película que se diera seis meses consecutivos en los principales cines de Europa y Estados Unidos y que el programa Max Glücksmann se apresura a exhibir por primera vez en Chile entre los grandes estrenos de su absoluta exclusividad.

"Los amores del Faraón" es la única cinta de reconstrucción histórica, cuyo argumento tiene una tan apasionante dramaticidad que hace olvidar hasta el mismo increíble derroche de fausto y de grandiosidad que se gastara en su ejecución. La obra en que culmina el arte cinematográfico universal y que ha sido considerado por los grandes técnicos como algo tan perfecto que llega a ser una cinta que marca una nueva etapa en los anales de la cinematografía.

La reconstrucción histórica de "Los amores del Faraón" se hizo con una fidelidad tan absoluta hasta en el más mínimo detalle que asombra el pensar que esa película no fué filmada en el propio Egipto, allá en la época dorada y fabulosa de los Ramsidas. Para su desarrollo se consultaron detenidamente los más grandes egiptólogos y aún fueron llamadas las eminencias de la arqueología. El Museo Británico, el más completo del mundo, proporcionó preciosos elementos, el célebre Museo de Bulack del Cairo, donde se guarda la más preciosa colección de antigüedades egipcias suministró gran cantidad de objeto y detalles preciosos que él solo encierra.

Son los 40 siglos de una civilización grandiosa que reviven al sólo golpe instantáneo de una varillita mágica. Es todo ese país de los Faraones, que durante tanto tiempo sólo se conociera de oídas y del cual los griegos hablaran fabulosas maravillas durante cientos de años.

Son las milenarias Pirámides de Cheope, Chefrón y Nicorinos que todavía se puede admirar en la actual aldea de Guizet. Son los suntuosos templos del rico culto egipcio. El Templo de Isis, la esposa de Osiros, y el gran Templo de Ptah, el Dios Menpfis. Los grandes y airosos obeliscos que sobrepujaran en mucho a la "Aguja de Cleópatra" que todavía se conserva. Es el lujo bárbaro de una corte de tiranos y de déspotas que tenían derecho de vida y muerte sobre sus súbditos, eran jefes supremos del Estado y del Culto, y se decían hijos de Ahmón-Rah, el radiante disco solar, Padre de la Vida. Es el Egipto de esa época el "don del Nilo" que denominara Heródoto, el país de las periódicas inundaciones, el poseedor de la primera civilización perfecta conocida, cuyas industrias y artes propias influyeran en el desarrollo de la humanidad, y cuyas armas pasearan victoriosas bajo las órdenes del invicto Ramsés II, el nunca vencido Sesostris. Es la reconstrucción asombrosa de la legendaria capital del alto Egipto, de la deslumbrante Tebas de los Faraones de la dicinueve dinastía, la ciudad de las Cien Puertas, una de las maravillas de la antigüedad, la capital cuyas murallas eran de tal espesor que bre ellos podían correr cómodamente hasta seis carros de guerra puestos en orden de batalla.

Intérpretan en esta admirable film el coloso de la pantalla Emil Jannings, haciendo en su rol de "El Faraón" su creación cúspide del cine. Le secunda el conocido actor Harry Liedtke, el gran trágico Paul Wegener y la encantadora actriz Lilia Salmonova.

La Dirección del Splendid Theatre nos encarga avisar que las localidades son numeradas, y se encuentran en venta desde las 10 A. M.

TEATRO SANTIAGO

HOY MARTES, 6.30 Y 9.30: SEPTIMA Y OCTAVA REPRESENTACIONES DEL MELODRAMA DE GRAN APARATO QUE HA CONSTITUIDO EL MAYOR SUCESO DEL TEATRO CHILENO

"LA CANTINERA DEL 4.o DE LINEA"

Mañana: gran función de gala en homenaje al EJERCITO Y A LA POLICIA, con asistencia de las tropas de la guarnición, debidamente autorizadas por las autoridades militares

Cine Liga del Trabajo

INDEPENDENCIA ESQ. DE LASTRA
ESPECIAL HOY NOCHE

LOBOS DE MONTMARTRE

SUPER - PRODUCCION PARAMOUNT
— POR —
GLORIA SWANSON

TEATRO LIBERTAD

PLAZA YUNGAY
Tarde HOY Noche
ESTRENO PARAMOUNT

Lobos de Montmartre

MAÑANA: "EL BLANCO VIVIENTE"

CREACION DE
GLORIA SWANSON

COMPRE
USTED

[illegible]
Sonora
CLARO COMO UNA CAMPANA

Y TENDRA LA MEJOR MAQUINA
PARLANTE

ESTE GRAMOFONO
HA SIDO IDEADO
ESPECIALMENTE
PARA TOCAR CON
PERFECCION TODA
CLASE DE DISCOS
GRANDES
FACILIDADES
DE PAGO

CASA GRAU
ESTADO 386

PROXIMOS ESTRENOS

"El caso de G. B."

La prensa viene dando cuenta del próximo estreno nacional, con cuyo título encabezamos estas líneas.

A decir verdad, ninguna de las películas chilenas ha traído consigo el interés con que "El caso de G. B." es esperado, y la razón de este interés es muy sencilla: la de llevar a la pantalla, en lugar de una obra popular de nuestro teatro o de nuestra literatura, una de esas hondas tragedias chilenas que no se han escrito, pero que, como en un libro abierto, están latentes en el alma de la sociedad y del pueblo chilenos.

El mismo director de "El caso de G. B.", Alberto Santana, hizo anteriormente, "El monje" y "Como don Lucas Gómez", pero, en esta ocasión dando curso a los deseos de novedad y de hondas emociones que apasionan a todos los públicos ha hecho una película basada en un drama, casi olvidado por los años, pero, que está en el corazón de muchos.

Hemos tenido ocasión de ver algunos centenares de metros proyectados, y en ellos no hemos visto nada que hiera sentimientos de cualquiera especie, ni que se aluda a determinados personajes. Sin embargo, y no podemos negarlo, queda la convicción de que "El caso de G. B." es una tragedia nuestra; vivida en nuestro ambiente, al calor de nuestras costumbres.

Esposas sujetas a leyes absurdas; maridos enorgullecidos estérilmente al amparo de las leyes; y los hijos, eternas víctimas, y las madres, esclavas y mártires. Este es, en síntesis, el eje que mueve esta producción nacional. En esta cinta se aprecian, junto con la perfecta fotografía, hermosos panoramas de Santiago en pleno Otoño y valiosas toilettes lucidas por simpáticas artistas.

En el elenco se destacan, Luis Rojas Gallardo, María Llopart y Celia Astor, quienes desarrollan una labor correcta y sin pretensiones. Es de felicitarse cómo el comercio extranjero ayuda a la cinematografía nacional. Así, en "El caso de G. B.", las casa Graham, Rowe y Wessel Duval, proporcionaron autos "Marmon" y "Hudson", y la firma Pimetein Hnos. confeccionó las decoraciones. También merece una mención muy especial el señor Bernardo Maino, que facilitó su casa de la Avenida Vicuña Mackenna.

Se nos dice que "El caso de G. B." será estrenado dentro de poco en un gran teatro central.

Programas de hoy

SALA IMPERIO.—Especial y nocturna: "Rastreando la fauna del Africa".

SPLENDID. — Especial y noche: "Los amores del Faraón", por Emil Jannings, Paul Wegener, Harry Liedtke y Lidia Salmonova.

5.15 P. M., "El mayor derecho", por Alice Lake.

AVENIDA.—Tarde y noche: "Castigando la audacia", por Pete Morrison.

LIBERTAD.—(Plaza Yungay).—Tarde y noche: "Lobos de Montmartre", por Gloria Swanson.

ALHAMBRA Y VICTORIA.—Especial y nocturna: "El alma llora cuando el rostro ríe".

CENTENARIO—Madrid, esquina Central. —"El blanco viviente", gran drama Gaumont.

OLYMPIA. — Funciones sociales de moda. Tarde y noche: estreno de arte francés: "La herida que no sangra", por France Dehlia.

ODEON.—Especial y noche: "En el umbral de la muerte" o "Los enemigos del matrimonio", por Cecil B. de Mills.

EXCELSIOR.—Especial y noche, cuarta función de la serie "Sangre y coraje", por Jack Perrin.

ATENAS. — Especial y noche, primera función de la serial "Fantomas".

MUNDIAL Y COLON.—Especial y noche, segunda función de "Fantomas" y fin de "Sangre y coraje".

DELICIAS. — Especial y noche, Shirley Masson en "La nueva maestra".

REPUBLICA.—En vuestro honor, damas, por Theodore Roberts.

ELECTRA.—Especial y noche: "Amor de tigre", por Antonio Moreno y Estelle Taylor.

AVENIDA MATTA.—"Una aventura loca", por Jack Hoxie y programa cómico.

POLITEAMA. — Especial y noche: "En vuestro honor, damas.".

FRANKLIN—Especial y noche: "El buen gaucho" o "El elegante cow-boy", por Franklin Farnum, "Una broma pesada", y "El timo del petróleo".

LIGA DEL TRABAJO.—Tarde y noche, Gloria Swanson en "Los lobos de Montmartre".

DIECIOCHO.—6.30 y 9.30 P. M.: "El código del mar", por Antonio Moreno.

FERROVIARIO.—Especial y noche: tercera función de "El sendero sangriento", por William Duncan.

NOVEDADES.—Especial y noche: "Amor de tigre", por Antonio Moreno.

MINERA.—"Los enemigos del matrimonio", por Rod La Rocque.

IRIS.—Segundo capítulo de "Las tragedias del amor", por Mía May y Emil Jannings.

AUTO FORD TURISMO

Se vende uno al contado, en perfecto estado. Tiene excelente motor. Precio de ocasión.
Tratar:
ROSAS 1260 — DE 3 A 5 P. M.

POR GENARO PRIETO

Pluma en Ristre
Apareció Hoy

En venta en la LIBRERIA DE LA FEDERACION Precio $ 10.-
Bandera 649 y "El Diario Ilustrado" Provincias $ 11

EJERCITO Y ARMADA

Diversas noticias militares

VACANTE HA SIDO DECLARADO el puesto de profesor de 1.a clase del Grupo de Artillería N.o 1, General Borgoño (Calama), desempeñado por don Humberto Mancilla.

SE ACEPTO LA RENUNCIA que ha hecho de su puesto de profesor ayudante de 1.a clase del Regimiento Ferrocarrileros, don Fernando Palacios y se nombró en su lugar a don Benedicto Labarca.

EL COMANDO EN JEFE DE LA V BRIGADA ha sido autorizado para que el veterinario mayor don Rudecindo Muñoz, realice una visita de inspección al ganado correspondiente a las unidades de esa Brigada.

NO SE HA DADO LUGAR A LA PETICION del sub-Intendente de División en retiro don Guillermo Rodríguez, solicitando que se deje sin efecto su retiro y se le ascienda al grado inmediatamente superior.

El Sabado será bendecido el estandarte de la Escuela de Aplicación de Infantería

El Sábado próximo se llevará a cabo en San Bernardo, en la Escuela de Aplicación, de Infantería, la bendición del nuevo estandarte de esa institución militar.

Especialmente invitados concurrirán a esa ceremonia, el Presidente de la República, y señora Esther Rodríguez de Alessandri, quienes serán padrinos.

Además a esta fiesta han sido invitadas altas personalidades gubernativas y del Ejército.

NUEVA CEDULA DE RETIRO se le ha concedido al coronel de Carabineros don Manuel F. Martínez.

SOBRE LA "GUERRA QUIMICA" se dictará en la tarde de hoy una interesane conferencia en la Sociedad Científica de Chile a la que han sido invitados todos los jefes y oficiales del Ejército.

EN LA LISTA DE SELECCION de tenientes 1.os de 1918 y 1919, ha sido incluído el capitán don Luis Prado.

EL CAPITAN DON MANUEL MEZA VARAS, ha sido incluído en la lista de selección de 1917, debiendo ocupar el lugar entre los capitanes Félix Navas y Temístocles Rojas.

EL CONCURSO HIPICO MIL QUE DEBIO POSTERGASE, deb a la lluvia, se verificará el Sá y Domingo próximos en la Esc de Caballería. Para participar en e te torneo se han inscrito varios ce tenares de jinetes.

EL 25 DEL PRESENTE MES C LEBRA el 30 aniversario de su f dación el Regimiento de Caball Dragones del General Freire, de gu nición en Curicó.

Ha sido invitado a las fiestas Inspector General del Ejército.

HAN REGRESADO DE TALCA donde fueron con el objeto de tir al aniversario del Regimiento C rrillos, el sub-secretario de Gu coronel don Bartolomé Blanche jefe de la III Brigada, coronel Enrique Bravo Ortiz y el Audit Guerra, mayor don Oscar Fenne

LILIAN GISH LA RECORDADA INTERPRETE DE "LA MONJITA"
IMPERIO
Dorothy Gish - Monte Blue
HUERFANAS DE LA TEMPESTAD
JUEVES 23
DIRECCION: D. W. GRIFFITH
LA HISTORIA GRAFICA DE LA EPOCA, PINTADA EN TODOS SUS ASPECTOS, — DE LA REVOLUCION FRANCESA —
ABAJO LA TIRANIA; TODOS LOS HOMBRES SON IGUALES; SON LOS DERECHOS CONSAGRADOS POR EL PUEBLO!
PRODUCCION: ARTISTAS UNIDOS

Los ENEMIGOS del MATRIMONIO
Hoy Vermouth y Noche en el O'HIGGINS Y VERMOUTH DEL ESMERALDA
NOCHE, ESMERALDA: FESTIVAL DE DESPEDIDA ROJAS GALLARDO

ATENAS
MAESTRANZA
ESQ.
AVENIDA MATTA
ESPECIAL Y NOCHE
FANTOMAS

HOY A LAS 4 DE LA TARDE SERA RECIBIDA POR S. E. LA COMISION DE TARAPACÁ

TANTO EL ALCALDE BRENNER COMO EL INTENDENTE AMENGUAL Y LOS PERIODISTAS DE IQUIQUE, HARAN UNA EXPOSICION DE LAS NECESIDADES DE ESA PROVINCIA

La comisión que presiden el Alcalde de Iquique don Enrique Brenner y el Intendente de Tarapacá, don Recaredo Amengual, y que realiza actualmente una visita a la capital, para obtener del Gobierno la iniciación de todas las obras que reclama Tarapacá, prosiguió durante el día de ayer desarrollando su plan de labor. La comisión se entrevistó con varios hombres públicos encontrando en todos ellos amplia y favorable acogida.

Una de estas entrevistas la celebró con el Ministro de la Guerra, coronel Ibáñez, quien, como antiguo conocedor de los problemas de Tarapacá, pues vivió algunos años en esa región, aplaudió la iniciativa de los habitantes de Iquique al enviar esta comisión a Santiago y le ofreció sus valiosas influencias para que la Comisión regrese a Tarapacá llevando favorablemente solucionadas todas las peticiones de que es portadora.

Hoy a las 4 P. M. la comisión será recibida en audiencia especial por S. E. En esta reunión se le hará una exposición al Primer Mandatario de la República, de las necesidades que hacen insoportable la vida en aquella provincia. Desde luego el Alcalde, el Intendente y los periodistas, tienen plena confianza en la acogida que S. E. prestará a la comisión, que es portadora, — como ya lo hemos informado, — de un Memorial en el que los habitantes de Tarapacá, una vez más, reiteran sus votos de admiración y de cariño por el Presidente señor Alessandri.

BOY SCOUTS

DIRECTORIO GENERAL. — Hoy a las 6.30 P. M. se reune el Directorio General de la Asociación de Boy Scouts de Chile en Morandé 750.

Tabla: Programa de trabajos.

BRIGADA CLAUDIO VICUÑA. — Los jóvenes que deseen pertenecer a dicha brigada pueden pasar todos los días a inscribirse, pues hay varias vacantes.

Hora: de 6 a 8 P. M. Local: San Ignacio 196.

BRIGADA AUDAX ITALIANO N.o 21. — Cita a todos los scouts y exscouts en el nuevo cuartel, San Ignacio 196, de 6 a 8 P. M.

PALTAS
$ 4.00 EL KILO
LIMAS, 2 pesos el kilo; NARANJAS, 0.80; MANZANAS, 80 centavos el kilo; LIMONES GRANDES, $ 1.20 docena.
Depósito de Frutas de Naltagua
MERCADO CENTRAL
MAPOCHO 940

Señorita
FARMACEUTICA
REGENTE
NECESITASE PARA IMPORTANTE BOTICA CERCA CURICO
Datos:
HUERFANOS 1326
OFICINA 8

ADQUIERA Ud.
la Gramática Inglesa con y sin pronunciación por el profesor Arturo Zanelli y aprenderá inglés bien y en corto tiempo. Precio: $ 4; provincias: $ 4.50
Por mayor a libreros e instituciones 25 por ciento de descuento, (sin franqueo), descuento que harán las siguientes librerías:
NASCIMENTO.
MINERVA.
HUME Y WALKER.
DE LOS ESTUDIANTES
TESCHE.
CORNEJO.
ZAMORANO Y CAPERAN.
Y el
INSTITUTO COMERCIAL DE SANTIAGO. — AGUSTINAS
—:— 1060 —:—

ASOCIACION CONTADORES DE CHILE
NECESITA CONCESIONARIO
CASILLA 28-D

ENTRE EL CIRCULO DE OFICIALES RETIRADOS Y LA LEGION MILITAR DE CHILE

SE CAMBIAN CONCEPTUOSAS NOTAS

El Círculo de Oficiales Retirados ha dirigido a la Legión Militar una atenta nota de felicitación por haber obtenido esta última entidad la personería jurídica.

Dice el Presidente del Círculo de Oficales Retirados en la nota a que hacemos referencia que ha impuesto al Directorio y compañeros en general de los propósitos que la nueva corporación persigue y que todos ven en ella un nuevo elemento de orden y un factor poderoso en pro de la estabilidad de nuestras instituciones.

Termina la nota comunicando a la Legión Militar de Chile que el Círculo de Oficiales Retirados ha creado la Sociedad Anónima Cooperativa de Consumos y Previsión Social, para la que pide su cooperación.

MANIFESTACION AL PROFESOR DON RODOLFO LENZ

Reina entusiasmo entre los alumnos y ex-alumnos de la asignatura de Castellano del Instituto Pedagógico, para adherir a la manifestación de simpatía y gratitud que le ofrecerán en breve, a este distinguido educador, que recientemente ha obtenido su jubilación.

Las adhesiones las reciben las señoritas Laura Vargas, Aída Laso y señor Norberto Pinilla en el Instituto Pedagógico.

MAÑANA SESIONA LA ÁSAMBLEA DEPARTAMENTAL DE LA SOCIEDAD NACIONAL DE PROFESORES

"QUEREMOS QUE DE UNA VEZ POR TODAS EL PROFESORADO DISFRUTE DEL BIENESTAR A QUE TIENE DERECHO" NOS DICE UNO DE SUS DIRIGENTES

Como lo hemos venido anunciando, mañana a las 5 y media en punto celebrará su segunda reunión, en el Salón de Honor de la Universidad, la Asamblea Departamental de la Sociedad Nacional de Profesores.

En el deseo de obtener algunas noticias sobre las actividades de la asamblea, conversamos ayer, duran breves momentos, con uno de sus rigentes, quien nos expresó, otras cosas, lo siguiente:

—La Asamblea Departamental Santiago, nos dijo, se ha tra un programa de trabajo, en bene de la enseñanza y del profes del país, y pone todos sus esfu en llevarlo a la realidad. Co para ello, con el entusiasmo nuestros asociados y con el a que todos ellos, unánimemente dispuestos a prestarnos.

—No se trata, — nos agregó, de uno de tantos programas que quedan eternamente estampados el papel. Nuestras finalidades precisas: queremos que de una por todas el profesorado disfrute bienestar a que tiene derecho, lo cual es indispensable y op que el Gobierno fije su atenc nosotros, los eternos olvidados.

Perdonen ustedes, — termin presándonos nuestro entrevistado que por ahora no les adelante concreto sobre nuestras activ pero muy pronto estaremos en ción de hacerlo. Vamos a empr una campaña definitiva tendi obtener lo que en justicia nos rresponde, sin pedir nada más lo equitativo y razonable.

SOBRE "TUMORES CEREBRALES"

DIO AYER UNA INTERESANTE CONFERENCIA EN EL HOSPITAL DE SAN JUAN DE DIOS, EL DOCTOR ELIAS MALBRAN

En el auditorio del Hospital de San Juan de Dios, el doctor Elías Malbrán, dió anoche una conferencia sobre "Tumores Cerebrales".

Después de pasar en revista la diversidad de tumores, entró a estudiar la sintomatología, estudiando minuciosamente los dolores de cabeza y la pérdida de la visión.

No olviden, dijo, lo que aconsejan todos los grandes clínicos: una vez que se nota pérdida de la visión, el enfermo está irrimisiblemente condenado a la ceguera, si no se procede con una operación a extirpar el tumor o en último caso a disminuír con ella la hipertensión intracraneana que produce el tumor. Esta operación debe ser prematura porque con ella se impide el avance de la lesión del nervio óptico y jamás regenera el nervio; de modo que si se opera a un enfermo ya ciego no se conseguirá nunca devolverle la visión.

La parte más interesante para los médicos y estudiantes de Medicina, constituyó los signos y síntomas por los que se guía el clínico para indicar la parte del cerebro que se encuentra lesionada con el tumor.

Cocoa Peptonizada Raff Sin Rival

SE COMPR
Dentaduras postizas, quebradas, pagando hasta por diente.
ALAMEDA 842, ESQ. LOND

LAS PRUEBAS EFECTUADAS EN LA MAÑANA DE AYER DE LA BOMBA MECANICA PORTATIL "ELLEHAMMER"

Ayer se llevó a cabo la prueba de la bomba mecánica portátil Ellchammer, de que son representantes los señores Amenábar y Cía., dejando en el ánimo de las numerosas autoridades asistentes, una buena impresión.

Según se demostró, este moderno mecanismo de muy fácil trasporte, ya que su peso total no excede de 32 kilos, está llamado a prestar los más variados e importantes servicios en los campos y pueblos donde los recursos locales no alcanzan a proporcionar los elementos necesarios para casos de incendio, regadío o elevación de aguas de pozos o de ríos.

La bomba portátil Ellchammer funciona adhiriéndose en cualquier momento al motor de un automóvil y puede elevar el agua desde ocho metros de profundidad, lanzándola luego hasta cincuenta metros de altura.

Infracciones a la Ley de Alcoholes

Ha sido nombrado el señor Hernán Bonilla para que atienda por parte del Gobierno los juicios por infracciones a la ley de alcoholes que se produzcan en la ciudad de La Serena.

"ES NECESARIO QUE TODOS AYUDEMOS EN ESTE PROBLEMA QUE TRAERA TRANQUILIDAD Y BIENESTAR NO SOLAMENTE A CHILE"

ASI SE EXPRESA LA ADMINISTRADORA DEL CORREO DE MELIPILLA AL OFRECER AL GOBIERNO DOS DIAS DE SU SUELDO PARA AYUDAR A SUFRAGAR LOS SUBIDOS GASTOS QUE DEMANDARA A NUESTRO PAIS EL PLEBISCITO

PATRIOTICA ACTITUD DEL INTERNADO BARROS ARANA

Previendo el éxito de nuestra causa en la jornada plebiscitaria que pronto deberá llevarse a cabo por haberlo así dispuesto el fallo arbitral, ha empezado a nacer en el ánimo de algunas personas la patriótica idea de ayudar a nuestro Gobierno, por medio del concurso particular, en el pago de la cuota que corresponderá a nuestro país en el caso, por ningún concepto dudoso, de que la justicia nos ponga en posesión definitiva del territorio en litigio.

Así, por ejemplo, se ha recibido un ofrecimiento de la señorita administradora de Correos de Melipilla, para destinar dos días de su sueldo con el objeto de ayudar al Gobierno en los gastos de indemnización que demandará el plebiscito. Entre otras cosas, dice la mencionada señorita: "Es necesario que todos ayudemos en este problema que traerá tranquilidad y bienestar no solamente a Chile".

También en el Internado Barros Arana se ha hecho algo semejante, lo que ha dado motivo al señor Ministro de Relaciones Exteriores para dirigir a los señores Ladislao Valenzuela, C. A. Encina, D. Quinteros M. y J. Romero, la siguiente carta de agradecimiento:

He recibido la nota de usted fechada el 12 del mes próximo pasado con la que, en representación de sus demás compañeros del Internado Barros Arana, me remiten la suma de $ 111, que han erogado para contribuir al pago que el Gobierno de Chile deberá hacer al Perú una vez resuelto a nuestro favor el Plebiscito de Tacna y Arica.

Con verdadero orgullo me he impuesto de la comunicación que contesto que demuestran los empleados subalternos que ustedes representan los sentimientos patrióticos que han inspirado este generoso acto y que el Gobierno aprecia y agradece debidamente.

Deseoso que siempre se conserve en ustedes la delicada inspiración que los ha movido a actos como el que motiva esta respuesta, puedo asegurarles que en su oportunidad la cuota erogada por ustedes será considerada en los altos fines que han tenido en vista al remitirla, quedando entretanto en una cuenta especial que se ha abierto con ese objeto.

Reciban ustedes y los empleados subalternos que representan mi particular y afectuoso saludo. — (Firmado). — **Jorge Matte**".

EL IMPUESTO DE LOS HIPODROMOS PARA LA CAJA DE RETIRO DE LOS EMPLEADOS PUBLICOS Y PERIODISTAS

Está redactado y listo para la firma de S. E. el Presidente de la República el decreto que establece el monto con que deberán contribuir las instituciones hípicas e hipódromos del país para reunir fondos destinados a la Caja de Empleados Públicos y Periodistas.

Es probable que el Primer Mandatario firme hoy este importante decreto.

La Prevención de la Fiebre

y la cura de esta enfermedad común, cualquiera que sea su causa, exigen como condición esencial la limpieza y la acción normal de todo el canal digestivo. Como medida de precaución, el sentido común y la experiencia indican el uso de un medicamento que surta el efecto deseado sin provocar la debilitación orgánica. Tales son las cualidades de la

ENO "FRUIT SALT"
"SAL DE FRUTA"
(MARCA DE FABRICA)

que reune las propiedades valiosas de frutas maduras, constituyendo una bebida que se puede tomar en cualquier momento y en cualquier estado de salud.

De venta en todas las farmacias en frascos de dos tamaños
Preparado exclusivamente por **J. C. ENO, Ltd., Londres, Inglaterra**
Agentes exclusivos:
HAROLD F. RITCHIE & CO., Inc., Nueva York, Toronto, Sydney

LAS EMOCIONES
Consecutivas desgastan los nervios.
combata Ud. su nerviosidad con
Tabletas "BAYER" de
ADALINA
El sello amarillo con la Cruz "BAYER"
garantiza el efecto

Se posterga para Diciembre el remate de terrenos salitrales

El remate de terrenos salitrales que se había fijado para el 11 de Setiembre ha sido postergado por decreto de ayer y se fijó el 11 de Diciembre del presente año para que sea llevado a efecto.

De estos remates se ha ordenado poner avisos en los diarios alegando interés por la adquisición de manes, donde se sabe existe mar_salitreras.

El jefe de la Sección Plebiscitaria parte hoy a Valparaíso

Por el expreso de esta tarde parte a Valparaíso el jefe de la Oficina Plebiscitaria de Santiago, señor Luis Arteaga, quien atenderá en el vecino puerto las consultas que quieran hacerle los nativos de Tacna y Arica residentes en esa ciudad.

El nuevo Embajador del Brasil

SERA RECIBIDO POSIBLEMENTE EL MIERCOLES POR S. E.

Se nos informa que es muy probable que el Miércoles reciba S. E. el Presidente de la República al nuevo Embajador del Brasil en Chile, Excelentísimo señor Abelardo Rocas.

En la Cancillería

En la tarde de ayer estuvo conferenciando con el Canciller señor Jorge Matte Gormaz el Encargado de Negocios de España, Marqués del Campo Fértil.

TEXTO DEL DECRETO QUE AMPLIA CONSIDERABLEMENTE LAS FACULTADES DE LOS MINISTROS DEL DESPACHO

PARA FIRMAR DECRETOS "POR ORDEN DEL PRESIDENTE"

Damos a continuación el texto del decreto-ley que amplía las facultades de los Ministros del Despacho para firmar decretos "Por orden del Presidente" y que el Primer Mandatario ha dictado para poder contar con más tiempo libre a fin de poderse ocupar de asuntos de gran importancia para la Administración Pública.

Con este decreto-ley, el Presidente de la República no firmará en lo sucesivo sino una pequeña cantidad de decretos administrativos.

He aquí el texto del decreto-ley:

DECRTO-LEY N.o 455

Santiago, 16 de Julio de 1925. — S. E. dictó el siguiente decreto-ley: —Teniendo presente:

1.o Que la creación de Nuevas Secretarías de Estado ha originado una distribución de las materias, diversas a la establecida en la Ley Orgánica de Ministerios, de 21 de Junio de 1887;

2.o Que, como consecuencia, la nomenclatura de materias a que se refieren las letras b), c), d), e), f), y g) del artículo 1.o de la ley número 2,206, de 7 de Setiembre de 1909, no corresponde a lo actualmente establecido;

3.o Que, por lo tanto, hay necesidad de clasificar nuevamente los asuntos que pueden despachar los Ministros de los respectivos Departamentos con su sola firma;

4.o Que la práctica ha demostrado la conveniencia de ampliar, en cuanto sea posible, la facultad del Ministro para firmar decretos "Por orden del Presidente", a fin de permitir al Jefe del Estado concentrar su atención en los problemas de mayor entidad o de carácter general, que afecten a la Nación;

Oído cada uno de los Ministerios en particular y Consejo de Ministros del Despacho, he acordado y dicto el siguiente

DECRETO - LEY:

Artículo 1.o El Presidente de la República, podrá, a virtud de decretos suscritos únicamente por el respectivo Ministro de Estado, dictar resoluciones sobre las siguientes materias:

A) — COMUNES AL DESPACHO DE TODOS LOS MINISTERIOS

1.o Nombramientos en calidad de propietarios, interinos o suplentes, de empleados públicos cuyos sueldos estén fijados por ley y que no excedan de doce mil pesos ($ 12,000) anuales, a excepción de los Jefes de Servicios o de reparticiones que ganen esos sueldos, pero que tengan atribuciones propias y taxativamente determinadas;

2.o Concesión de licencias y feriados a los empleados públicos, sin perjuicio de la facultad que a los Jefes de Oficinas otorgó el art. 7.o de la ley de 24 de Junio de 1898;

3.o Permutas, aceptación de renuncias, declaración de vacancias y separación de los mismos empleos. Los decretos de permutas deberán llevar la firma de los Ministros que tiene a su cargo los servicios de los cuales dependen los interesados y serán expedidos por el Ministerio correspondiente que tenga orden superior de precedencia;

4.o Arrendamiento, hasta por cuatro años de propiedades destinadas al servicio público cuya renta no exceda de doce mil pesos ($ 12,000) anuales, y reservándose siempre el Gobierno la facultad de poner término al arrendamiento con tres meses de deshaucio;

5.o Pago de los gastos ordinarios de la administración, consultados en los ítem variables del Presupuesto o en leyes especiales y cuya cuantía no exceda de doce mil pesos ($ 12,000);

6.o Decretos que ordenan dar cumplimiento a sentencias judiciales ejecutoriadas;

7.o Llamamiento a licitación y aceptación de propuestas públicas, siempre que no excedan el límite fijado para los gastos ordinarios;

8.o Decretos que conceden derecho a jubilación, retiros y montepíos, con una pensión hasta de doce mil pesos ($ 12,000) anuales y modificaciones de los mismos.

B) — CORRESPONDIENTES AL MINISTERIO DEL INTERIOR

1.o Nombramiento de Comandante de policías Comunales.

2.o Concesión de premios de constancia a los empleados de policía.

3.o Destinaciones de empleados policiales, con exclusión de Prefectos, Sub-Prefectos y Comisarios.

4.o Autorización para contraer matrimonio a los Jefes y Oficiales del Cuerpo de Carabineros.

5.o Rehabilitaciones para revistas de Comisarios al personal de policía y Carabineros.

6.o Aprobación de los contratos de conducción de correspondencia; y

7.o Aprobación de los acuerdos de la Junta Administrativa de las Empresas de Agua Potable de Santiago y Valparaíso.

C) — CORRESPONDIENTES AL MINISTERIO DE RELACIONES EXTERIORES

1.o Aprobación de nombramientos de Agentes consulares hechos por los Cónsules de Chile en el extranjero.

2.o Reconocimiento de Cónsules o Ajentes consulares extranjeros nombrados por el Ministro de Relaciones Exteriores o el Ajente Diplomático del país respectivo.

3.o Clasificación de los Cónsules de Chile en el extranjero.

4.o Aceptación de fianzas de funcionarios chilenos.

5.o Fijación y modificación de la jurisdicciones de los Consulados de Chile en el extranjero.

6.o Comisiones conferidas a funcionarios consulares chilenos por plazos no mayores de dos meses.

7.o Comisiones ad-honorem encomendadas a particulares que deban desempeñarse en el extranjero; y

8.o Adopción, sustitución, modificación o suspensión de formularios que deban usarse en el servicio consular chileno.

D) — CORRESPONDIENTE AL MINISTERIO DE JUSTICIA

AUTORIZACION PARA EL USO DE SELLO

E) — CORRESPONDIENTES AL MINISTERIO DE INSTRUCCION PUBLICA

1.o Concesión de becas en los colegios del Estado o subvencionados por él.

2.o Declaración de derecho a gratificación, asignaciones y premios de cualquier naturaleza, que autorice la ley.

F) — CORRESPONDIENTES AL MINISTERIO DE HACIENDA

1.o Fijación del recargo para el pago de los derechos de aduanas.

2.o Arrendamiento de terrenos para el pago de los derechos de aduanas.

2.o Arrendamiento de terrenos fiscales cuya renta no exceda de seis mil pesos $ 6,000 anuales.

3.o Liberación de derecho de aduanas con arreglo a las leyes y decretos que las reglamentan.

C) — CORRESPONDIENTES AL MINISTERIO DE GUERRA

1.o Declaración de derecho a sobre-sueldos y gratificaciones establecidos por las leyes.

2.o Permisos para cambiar de residencia al personal en retiro.

3.o Cambios de guarnición y anticipos.

4.o Destinaciones de Jefes y Oficiales hasta Segundo Comandante de Regimiento, Batallón y Grupo independiente y oficiales Mayores, salvo los jefes de servicios.

5.o Rehabilitación para revistas de comisarios.

6.o Altas y bajas de cadetes de la Escuela Militar y bajas de los alumnos de la Escuela de Sub-Oficiales (Escuela de Aplicación de Infantería).

7.o Altas, bajas y destinaciones de Aspirantes a Contadores.

8.o Uso de distintivos por años de servicios;

9.o Permisos para contraer matrimonios;

10. Modificaciones a los reglamentos tácticos, de uniformes y equipo, salvo aquellos relacionados con los servicios superiores y con la organización del Ejército.

H)—CORRESPONDIENTES AL MINISTERIO DE MARINA

1.o Permisos para cambiar de residencia al personal en retiro;

2.o Permisos para contraer matrimonio;

3.o Rehabilitación para revistas de comisarios;

4.o Altas y bajas de los alumnos de las Escuelas Naval y de Ingenieros Mecánicos;

5.o Declaración de derecho a sobresueldos, mayores sueldos y gratificaciones a la gente de mar, en conformidad a las leyes;

6.o Concesión de títulos de especialidad y revalidación de los mismos.

I)—CORRESPONDIENTES AL MINISTERIO DE OBRAS PUBLICAS, COMERCIO Y VIAS DE COMUNICACION

1.o Concesión de permisos para que los buques procedentes de puertos extranjeros descarguen en puertos menores mercaderías que no adeuden derechos de aduana;

2.o Concesión de privilegios exclusivos;

3.o Nombramiento de comisiones para la recepción, tanto provisional como definitiva, de obras públicas;

4.o Cancelación de contratos de obras públicas que no hayan merecido reparo a la comisión nombrada para la recepción definitiva de los trabajos;

5.o Concesión de prórrogas de los plazos señalados para la presentación de los planos, iniciación y terminación de obras públicas contratadas, o de las que se ejecuten por particulares, con autorización del Estado, siempre que el monto de los contratos no exceda de 20,000 pesos;

6.o Ordenes de pago con cargo a los contratos de adquisición de materiales o de obras públicas en ejecución, debiendo las que se refieren a éstas, conformarse a la cantidad que arrojen los estados elaborados por la Dirección del ramo;

7.o Aprobación de transferencias de regadores correspondientes a canales que se construyan con fondos del Estado;

8.o Arrendamiento de terrenos de playa para muelles, malecones y varaderos por un plazo no mayor de cinco años y siempre que el canon no exceda de seis mil pesos ($ 6,000);

9.o Autorización para enajenar en subasta pública bienes excluidos del servicio pertenecientes al Estado siempre que el valor de tasación para la subasta no exceda de 12,000 pesos;

10. Concesiones a particulares para establecer balsaderos;

11. Aprobación de los acuerdos del Consejo de Ferrocarriles del Estado, concernientes a materiales.

J)—CORRESPONDIENTES AL MINISTERIO DE AGRICULTURA, INDUSTRIA Y COLONIZACION

1.o Autorizaciones para la venta en pública subasta de productos y animales de los establecimientos de enseñanza y fomento agrícola, mineros e industriales;

2.o Nombramiento de alumnos para los mismos establecimientos;

3.o La concesión, derogación, transformación, prórrogas y demás resoluciones supremas sobre patentes de invención y demás ramas de la propiedad industrial;

4.o Otorgamiento de títulos a los colonos;

5.o Cancelación de las hipotecas constituídas por los colonos o subastadores de terrenos fiscales cuando hubieren pagado sus deudas.

K)—CORRESPONDIENTES AL MINISTERIO DE HIGIENE, ASISTENCIA Y PREVISION SOCIAL

1.o Aprobación de los presupuestos anuales de las Juntas de Beneficencia que no excedieren de cincuenta mil pesos ($ 50,000) y de los acuerdos de las mismas Juntas cuando fuere necesario;

2.o Decretos de exhumación de cadáveres;

3.o Decretos de autorización para crear o clausurar hospitales y cementerios;

4.o Decretos de autorización para regentar o trasladar boticas.

Art. 2.o Los decretos que sean firmados por los Ministros de Estado con arreglo al artículo precedente, lo serán "Por orden del Presidente", y se expedirán y tramitarán en la misma forma que los decretos suscritos por el Presidente de la República.

Art. 3.o Para que los Ministros puedan hacer uso de la facultad que les otorga el presente decreto, se necesitará una autorización del Presidente expedida anualmente por decreto supremo en el mes de Enero de cada año.

Tómese razón, regístrese, comuníquese, publíquese e insértese en el "Boletín de Leyes y Decretos del Gobierno". — **ALESSANDRI. — Armando Jaramillo V.**"

Mr. Kemmerer solicita datos acerca de nuestra Policía

El Financista Mr. Kemmerer ha solicitado del Ministerio del Interior se le envíen todos los datos relativos a nuestro cuerpo policial de todo el país, especialmente un cuadro demostrativo de los gastos que ha demandado durante los últimos diez años.

Medias de Seda María Antonieta
LANA PARA TEJER
CAMELLO, ENTERA Y PARTIDA
ASTRAKAN, EN OVILLO
SHETLAN FLOSS, EN OVILLO
INGLESA, EN MADEJAS ENTERAS Y ANDALUZAS
TURKESTAN, PARA ALFOMBRAS SMIRNA
REAL PERSA, BRILLANTE PARA ALFOMBRAS
OTTO FUHRIMAN.
— ROSAS N.o 1123 —
21—J.

Ley N.o 4054 del Seguro Obligatorio
Contra Enfermedad, Invalidez y Vejez

Beneficios que reporta a los asegurados:

1.° Asistencia médica por profesionales competentes y especialistas en cada ramo en caso de necesidad; hospitalización cuando la naturaleza de la enfermedad lo requiera, en todo caso pagada por la Caja; y toda clase de cuidados y medicinas por costosas que sean, a fin de dejarle perfectamente apto para volver al trabajo.
2.° Recibirán un auxilio en dinero para sus familias proporcional a su salario. Este será igual al salario mismo durante la primera semana; a la mitad en la segunda y después igual a la cuarta parte.
3.° Atención profesional a las aseguradas durante el embarazo y el parto, y posteriormente un auxilio en dinero proporcional a su salario durante el período de la lactancia de su hijo.
4.° Una pensión de invalidez en proporción a lo que ganaban para aquellos que lesionados en su salud no pudieren reanudar su trabajo.
5.° Una pensión para la vejez cuyo monto estará en relación con lo que hubiere impuesto mientras estuviere asegurado.
6.° Por fin tendrá la cantidad necesaria para el entierro, que se entregará a la familia. Si no tuviere familia, la Caja se encargará de hacerlo.
7.° Esta es la única ley que tiene en cuenta al empleado doméstico, y que procura salvar todos los accidentes de la vida de los individuos de la clase trabajadora, como ser: la enfermedad, la invalidez prematura o por vejez y la muerte.

INFORMACIONES EN TODAS LAS CAJAS DE AHORRO DE SANTIAGO
LA ADMINISTRACION.

PROXIMO JUEVES
PAGINAS DE TURISMO
SE RECIBEN AVISOS
hasta hoy Martes a las 7 P. M.

Reumatismo

El ácido úrico causa abrasadores sufrimientos en las articulaciones u otras partes del cuerpo y el testimonio del Sr. Barrera patentiza que las Píldoras De Witt en todo tiempo proporcionan una cura rápida y permanente.

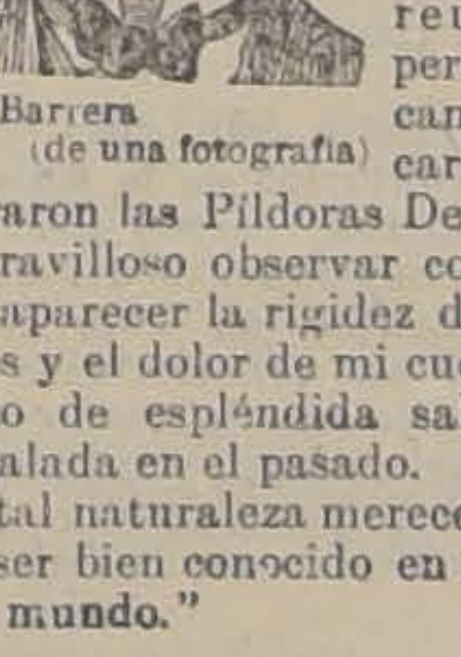

Sr. Barrera
(de una fotografía)

Sr. M. Barrera, Viña del Mar, Chile, escribe: "No puedo hallar palabras para describir los dolores agonizantes que sufrí a causa de reumatismo, pero jamás me canso de explicar como me curaron las Píldoras De Witt. Era maravilloso observar como hicieron desaparecer la rigidez de mis miembros y el dolor de mi cuerpo y ahora gozo de espléndida salud, jamás, igualada en el pasado. Un remedio de tal naturaleza merece los honores de ser bien conocido en todas partes del mundo."

En las Píldoras De Witt o en su composición no hay secreto alguno. Su fórmula está impresa en todas las cajitas y su farmacéutico o médico le indicará que su composición es apropiada para personas jóvenes y de edad avanzada y que no puede menos que producir resultados beneficiosos.

Para aliviar dolores en la espalda o en los miembros, para reducir articulaciones hinchadas a su tamaño normal, para limpiar el cuerpo de materias perjudiciales y venenosas y finalmente para fortalecer el sistema intestinal y mejorar el funcionamiento de los órganos urinarios, no hay otro remedio que pueda compararse con las Píldoras De Witt. Miles de personas han sido

CURADAS POR PILDORAS
DeWITT

para los Riñones y la Vejiga, de fama mundial para la cura de Reumatismo, Dolores de Espalda, Lumbago, Afecciones de los Riñones, Arenilla y Cálculos. Se recetan para afecciones urinarias y debilidad en las funciones, tanto para caballeros como para señoras. Las Píldoras legítimas pueden obtenerse en todas las farmacias o bien, caso de tropezar con dificultades, dirigiéndose a E. C. De Witt & Co. Ltd., Casilla 3312, Santiago.

Espere los Camiones Studebaker
GIBBS & Cía.

EL HALLAZGO MACABRO DE LOS BARREDORES DE LA CALLE ARTURO PRAT

¿QUIEN ES EL ASESINO DEL MATANCERO GUILLERMO OLGUIN MORALES? — EL TRAGICO ENIGMA QUE ENCIERRA LA PERSONALIDAD DE "EL NEGRO PERRO"

Tienen ya conocimiento nuestros lectores del crimen ocurrido en la calle Arturo Prat esquina de Placer por las amplias informaciones que diera ayer nuestro colega "Los Tiempos".

A pesar de las investigaciones hechas aún no se ha podido dar con el autor de la muerte del matancero Guillermo Olguín Morales, cuyo cadáver fué encontrado en ese sitio por los barredores Francisco de la Fuente Rodríguez y Pedro Torres Arriaza, que se encontraban en las primeras horas de la mañana desempeñando sus empleos en esa calle.

El hallazgo un tanto sorpresivo de este cadáver que presentaba varias puñaladas fué denunciado en el acto a la policía, la que después de dar cuenta al juez del crimen de turno le recogió para remitirlo a la Morgue donde en la actualidad se encuentra.

Ayer mismo el juez señor Darrigrandi dispuso que la Sección de Seguridad iniciara las pesquisas para dar con el autor de esa muerte y especialmente con el paradero de un sujeto a quien se vió con el occiso el día antes y quien debe saber algo al respecto.

LAS PRIMERAS INVESTIGACIONES

Tan pronto se dieron cuenta esos empleados de la Policía de Aseo de que se trataba de un hecho de sangre, se apresuraron a dar cuenta del trágico hallazgo a un guardián de la 4.a Comisaría que se encontraba en los alrededores.

Ese guardián después de verificar el hecho que se le denunciaba, dió en el acto aviso a la comisaría.

Un oficial de esta repartición policial inició las investigaciones del caso para establecer cómo había ocurrido la muerte y después se dió aviso al juez del crimen del hallazgo del cadáver.

ERA UN MATANCERO ...

Una de las primeras diligencias que llevó a cabo la Policía, fué la de identificar el cadáver por saber a qué individuo pertenecía.

Estas diligencias dieron buenos resultados, pues se pudo saber que la víctima de este crimen que permanecía oculto, era Guillermo Olguín Morales, de profesión matancero.

El día anterior se le había visto bebiendo en compañía de varios individuos del barrio, pero nadie se daba cuenta, cómo pudo ocurrir su muerte.

Además, en el vecindario nadie recordaba haber sentido en la noche alguna pendencia, que indicara el comienzo del crimen, o que pudiera servir de indicio para llevar adelante las investigaciones.

EL PRESUNTO CULPABLE

Interrogando aquí y allá, se llegó a establecer que en el día anterior y en la noche misma del hallazgo del cadáver, se había visto a Olguín con un sujeto a quien apodan "El Negro Perro", y cuyo nombre no se ha podido averiguar.

Este sujeto no es de buenos antecedentes y por el contrario, muy capaz de dar una puñalada cuando el caso se presenta, sin que tenga la menor repugnancia para ello.

Por esta causa, la Policía cree que "El Negro Perro", no se halla muy lejos de conocer el origen de la muerte de Olguín, ya que su compañía se hace un tanto sospechosa.

En el barrio del Matadero se le conoce por un individuo muy capaz de mezclarse en un crimen y no sería raro, en consecuencia, de que fuera el autor de las estocadas que causaron la muerte del desgraciado matancero a los 32 años de edad.

En la tarde de ayer la Policía puso los hechos que relatamos en conocimiento del juez del crimen señor Darrigrandi que se halla a cargo del Tercer Juzgado.

En el parte policial que se le envió al respecto se le proporcionan los dos antecedentes recogidos por la Policía acerca de este crimen y las sospechas que de su autor sea el ya mencionado "El Negro Perro".

El juez señor Darrigrandi inició en el acto el sumario respectivo ordenando que se citaron a los barredores que encontraron el cadáver e impartiendo diversas órdenes que se mantienen en reserva.

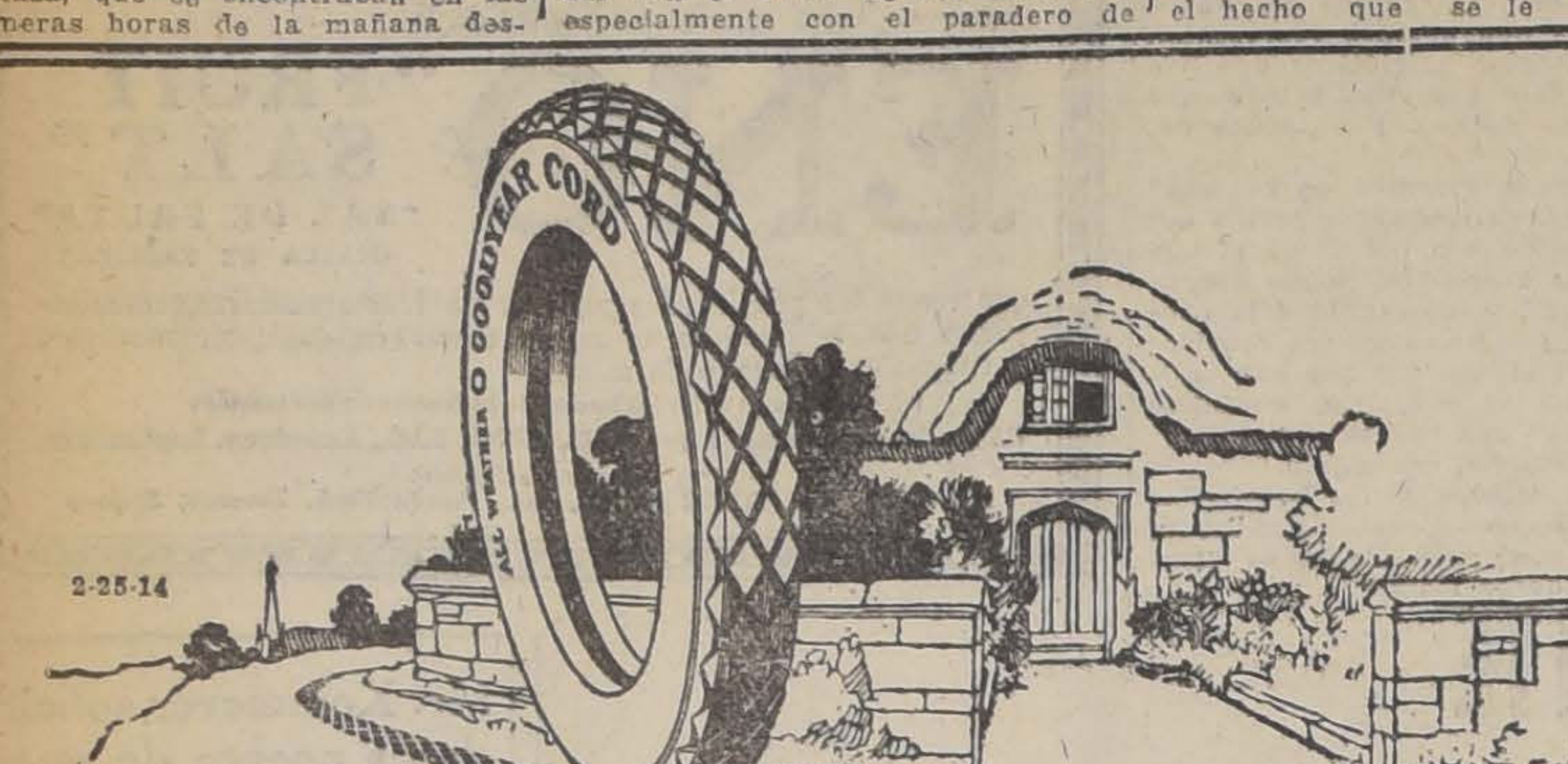

ALGO NUEVO EN LAS GOMAS NEUMATICAS, SUPERWIST, DESCUBRIMIENTO GOODYEAR

Una gran mayoría de la gente habla de las gomas neumáticas para automóviles como "productos de caucho".

La verdad es que dichas gomas adquieren su resistencia y duración no del caucho, sino del algodón.

Una vez reconocido esto, la Compañía Goodyear comenzó a hacer experimentos para mejorar el material acordonado en sus propias fábricas.

El éxito coronó sus esfuerzos dándole como resultado el nuevo y excelente material llamado SUPERWIST.

SUPERTWIST es un material acordonado uniforme de gran resistencia, teniendo a la vez la gran ventaja de su enorme elasticidad.

Un armazón de una goma construída con dicho material resiste sobremanera los choques, proporcionando al mismo tiempo una libertad absoluta contra los reventones y daños semejantes.

SUPERTWIST es sin duda alguna un notable adelanto en el material con que se construyen las gomas neumáticas. Los ensayos llevados a cabo muestran que da al armazón un servicio incomparable.

Siendo como es un producto exclusivamente Goodyear, SUPERTWIST se usa únicamente en la construcción de las Gomas Neumáticas Acordonadas Goodyear.

En la Próxima Ocasión Compre

Gomas Neumáticas Acordonadas

GOODYEAR

Fabricadas con SUPERTWIST

EN SANTA ELENA Y EN ANTOFAGASTA OCURREN GRAVES HECHOS DE SANGRE

LOS AUTORES DE ESTOS CRIMENES SON APREHENDIDOS Y LAS VICTIMAS QUEDARON HOSPITALIZADAS EN LA ASISTENCIA PUBLICA Y EN SAN BORJA

En Santa Elena esquina de Avenida Matta fué aprehendido por una guardián de la 12 Comisaría un individuo llamado Manuel Fuentes Fuentes, sobre quién pesa una gravísima acusación.

El citado Fuentes, que en los momentos de su aprehensión huía apresuradamente era seguido por una mujer llamada Rosa Gutiérrez Estuardo, la que presentaba una grave herida a cuchillo en el pecho.

La Gutiérrez acusaba a Fuentes de haberla agredido y asestado una puñalada de la cual manaba sangre en abundancia.

Como el estado de la Gutiérrez era un tanto grave, la policía la remitió a la Asistencia Pública para que se le practicara la primera curación, siendo trasladada de este establecimiento al Hospital de San Borja.

En ambas partes se estimó que la herida inspira serios cuidados y llega a temerse un desenlace fatal.

¿Por qué Fuentes agredió a la Gutiérrez?

Interegado sobre el particular, el culpable expuso que le había dado la puñalada a esa mujer porque estando en su casa la había sorprendido en actos deshonestos con un individuo de los alrededores.

A pesar de esta declaración fué trasladado a la Comisaría, de donde pasó ayer a disposición del Juzgado del Crimen de turno para que explicara al juez el delito de que se le culpa.

El juez señor Darrigrandi lo interrogó acerca del crimen de que es autor y después de haber dado una extensa declaración ingresó a la cárcel de orden del magistrado hasta que termine el sumario a que será sometido.

Por un hecho parecido fué aprehendido un sujeto llamado Juan Avilés Lizana, en la calle de Antofagasta, por un guardián de la 8.a Comisaría.

He aquí el caso de que se acusa a este individuo que también ingresó a la cárcel con fecha de ayer:

En calle de Antofagasta N.o 3038 tiene su domicilio Juan Castro, donde vive en compañía de su mujer Margarita Liberona Ortiz.

Pues bien, el citado Avilés, sin autorización de nadie penetró violentamente a las habitaciones de los esposos indicados puñal en mano y empezó a repartir tajos y reveses en contra de los infelices dueños de casa que no acertaban a darse cuenta qué era lo que le pasaba a ese sujeto.

Una vez que se cansó de dar golpes y puñalas, Avilés salió a la calle con el objeto de alejarse del centro de sus fechorías, pero las víctimas salieron en su persecusión dando voces de auxilio hasta que un guardián llegó al sitio del suceso y lograba aprehender al culpable.

Castro que se encontraba con varias puñaladas en el cuerpo quedó hospitalizado cuando se le remitió a la Asistencia Pública y la Liberona después de recibir las primeras curaciones regresó a su casa.

En la tarde de ayer el juez del crimen de turno interrogó a Avilés por este hecho y después de oirlo lo hizo ingresar a la cárcel pública.

El incendio de la mañana de ayer

VARIOS BOMBEROS HERIDOS

Ayer en la mañana se declaró un voraz incendio en la Fábrica Nacional de Vidrios, situada en la calle San Diego entre las de Bío-Bío y Placer.

El fuego tuvo su origen en un galpón que tiene este establecimiento, ocupado con chuicos y damajuanas que hace la fábrica, los cuales fueron totalmente destruídos.

Según las averiguaciones practicadas por la policía, se ha podido comprobar que el siniestro se debió a una estufa que se inflamó.

Mediante la oportuna intervención de los bomberos, el fuego fué localizado y de esta manera pudo ser extinguido a tiempo.

En este incendio han sido víctimas cinco voluntarios de la 6.a compañía de bomberos, caídos por desgracia en el cumplimiento del deber.

Los antecedentes de este hecho serán puestos en conocimiento del juzgado del crimen de turno para que inicie el sumario correspondiente.

La fábrica tenía un seguro por $ 100,000.

No era la única puñalada que daba Medina en su vida

ANTES HABIA CAUSADO LA MUERTE DE UN INDIVIDUO, POR LA QUE ESTUVO CINCO AÑOS EN LA PENITENCIARIA

El juez del primer juzgado del crimen, señor Villagra, ha terminado el sumario que instruía en contra del reo Pedro Medina Rivas a quien procesaba por el delito de lesiones.

Hace algún tiempo el tal Medina dió de puñaladas a un ciudadano llamado Enrique Céspedes, pero las heridas no fueron de mucha gravedad, pues la víctima sanó luego.

Aprehendido el hechor por la policía, fué puesto a disposición del juez del crimen, señor Villagra, quien lo hizo ingresar a la cárcel en vista de que el delito aparecía suficientemente comprobado.

Los antecedentes de Medina no podían tampoco ser peores, pues se pudo establecer que años antes el juez del crimen del 4.o juzgado lo había condenado a la pena de cinco años y un día por el delito de homicidio.

Como se ve, no era la primera vez que el reo se las entendía con la justicia ni la primera puñalada que daba en su vida.

Con estos antecedentes, la situación de Medina se empeoró siguiendo en la cárcel hasta esperar el día de su condena en que debía ser trasladado a la Penitenciaría.

El homicidio de que se le imputa lo cometió en Agosto de 1919 y las lesiones inferidas a Céspedes a principios de este año.

Terminado el sumario, el juez señor Villagra acaba de condenar al reo Medina a la pena de seis meses de presidio por las lesiones ya dichas.

Cayó de cabeza sobre el pavimento

LAS GRAVISIMAS CONSECUENCIAS DE UNA BOFETADA

En Delicias esquina de Nataniel fueron detenidos Floridor Alarcón Marín y Roberto Cáceres por un guardián de la 6.a Comisaría, a causa de una pendencia habida entre ambos y de la que sacó la peor parte el último.

Según Alarcón, el último gobernaba hace poco una golondrina suya y en estos últimos días desapareció, dejándole el vehículo abandonado en la calle y llevándose un caballo con los arneses respectivos.

De este hecho dió cuenta a la comisaría con la oportunidad debida.

Aún no [illegible] olvidado la hazaña hecha [illegible] Cáceres cuando lo encontró [illegible] golondrina, en Delicias [illegible] de Nataniel, y le dió tanta [illegible] que no pudo contenerse, y subiendo encima del vehículo lo bajó a bofetadas.

A consecuencia de estos golpes, Cáceres cayó de cabeza sobre el asfalto, perdiendo el conocimiento a causa de la violencia del golpe.

En vista de que su estado es de gravedad, se le remitió a la Asistencia Pública, donde quedó hospitalizado.

SERIOS DISGUSTOS ENTRE MATRIMONIOS

Con frecuencia oímos hablar de matrimonios que "se tiran los platos a la cabeza," que están siempre riñendo, siempre de mal humor. Si tratamos de buscar la causa, descubriremos que uno de los dos está enfermo, nervioso, irritable, sin gusto para nada, sin deseos de hacer nada. Probablemente sus riñones tienen la culpa. Mal humor, irritabilidad, flojera, cansancio, mareos, dolores de espalda y cintura, con frecuencia indican que los riñones requieren atención. Otros síntomas de desarreglo de los riñones y vejiga son los siguientes. Incontinencia de la orina; dolor o ardor en el caño al hacer aguas; asiento o sedimento en los orines, unas veces blanco y otras veces como ladrillo molido; orines turbios o de mal olor; el orinar de gota en gota o a poquitos; la necesidad de levantarse en la noche a orinar; frialdad de piés y manos; hinchazón alrededor de los tobillos; imposibilidad de hacer fuerzas; respiración agotada y fatigosa, etc. Y no solamente los casados, sinó que también los soltero y viudos, jóvenes y viejos, sufren de los riñones y vejiga. Para combatir los síntomas mencionados recomendamos las

PASTILLAS del Dr. BECKER

para los RIÑONES y VEJIGA.

Cómprelas en las boticas; los boticarios las recomiendan. *Mientras mas pronto las tome, mucho mejor para Ud.*

¡Infame Insecto!

Una avispa insignificante ha venido a destruir con su doloroso lancetazo la incomparable delicia de un día de campo. Pero MENTHOLATUM alivia prontamente la irritación causada por picaduras de insectos, plantas venenosas, etc., destruyendo los gérmenes dañinos.

UNA CREMA SANATIVA

Mentholatum

Indispensable en el hogar de fama mundial, inmejorable para dolores de cabeza, neuralgia, golpes contusos, cortadas, inflamaciones, contusiones, catarros, quemaduras, etc. Exija siempre el legítimo MENTHOLATUM en sus envases originales, tubos, latas y tarros. No acepte imitaciones.

Mentholatum

La Cabellera

Es el más hermoso adorno personal; pero requiere cuidados. Así que puede usted usar el

ESPECIFICO BOLIVIANO BENGURIA

que le cura sus enfermedades, Cura la Calvicie, Canas, Grasas, Aceites, Caspas y Seborreas

MONEDA 875 — De 9 A. M. a 12 M. y de 2 a 7 P. M.

CAPITAL SE NECESITA

Para explotar gran negocio acreditado en el país, a base de agencia exclusiva para Chile de una gran fábrica norteamericana.

DIRIGIRSE:

F. X. W., Casilla 2886. Santiago

29—J.

LOS OBREROS DE LOS TALLERES DE SAN VICENTE ANTE LAS LEYES SOCIALES

UNA COMISION DE ESTOS TRABAJADORES NOS MANIFIESTA SUS DESEOS DE ACATARLAS

Un grupo de obreros de los talleres de San Vicente, nos visitó en la tarde de ayer, y después de conversar sobre diversos asuntos, nos hizo las declaraciones que damos a continuación:

—"Somos alrededor de ciento cincuenta operarios que deseamos vivamente acogernos a las disposiciones de las leyes sociales dictadas últimamente.

"Jamás ha pasado por nuestra mente, hacer un movimiento que pueda estimarse como contrario a la paz y armonía sociales.

"Pero como puedan surgir algunas dificultades, antes de iniciar cualquier gestión, trataremos de conocer a fondo todas y cada una de las leyes sociales, en vigencia.

"Iremos a visitar al Director del Trabajo para que nos ilustre sobre esta materia, pues desgraciadamente la mayoría de nuestros compañeros no conocen el espíritu de estas leyes.

Luego hablando sobre el Sindicato Industrial, nos dijo la comisión:

Hace mucho tiempo que deseamos constituir el Sindicato Industrial; pero no lo hemos hecho hasta no saber la forma cómo se procede, pues desgraciadamente hemos visto que algunos patrones se oponen a ello, temiendo que este procedimiento pueda entorpecer la marcha normal de la industria, fábrica o taller.

Por lo que a nuestro patrón respecta, creemos que no estimará a mal nuestro procedimiento, ya que sólo nos guía el sincero propósito de cumplir con las leyes".

Así terminó diciéndonos la comisión de obreros, agregándonos al final que mañana irá a la Dirección del Trabajo en busca de mayores datos.

LAS CONFERENCIAS DE ESTA SEMANA DEL CONSEJO PRO-PATRIA Y HOGAR

Para la presente semana, el Consejo Nacional Pro-Patria y Hogar ha preparado tres conferencias en los locales que se indican:

Hoy, en la Sociedad de Artesanos La Unión, Riquelme 859. Conferencia a cargo del Dr. señor Manuel Morales Villablanca sobre "Enfermedades Sociales".

El Jueves, en la Sociedad "Igualdad y Trabajo", conferencia por la doctora señorita Raquel Bravo, sobre la Prostitución como factor de degeneración de la raza. Exhibición de la película norteamericana "La Policía contra la Prostitución".

El Sábado en el Teatro de la Maestranza General del Ejército conferencia por el doctor Flavio Olva, sobre "La Sífilis y su pro laxia".

En todos estos actos habrá programa de variedades y de películas instructivas y cómicas.

Las conferencias empezarán a 9 de la noche con la entrada

Ninguna mujer puede ser hermosa, si tiene el cutis maltratado.

El Jabón de Reuter, no sólo embellece el cutis sino que también lo conserva siempre fresco, y deliciosamente perfumado.

Agentes generales, DAUBE y CIA., Valparaíso

La conferencia del Jueves próximo sobre "Enfermedades de trascendencia social"

Se nota entusiasmo por asistir a la conferencia que, sobre Enfermedades de Trascendencia Social, dictará el señor Fernando Goicolea, Ayuyante del doctor don Francisco Lanca, el próximo Jueves 23 del presente, a las 9 P. M., en el local social: Arturo Prat 1242.

A este acto han sido especialmente invitados representantes de Sociedades amigas y todos los miembros de esta institución.

Dado lo interesante del tema a desarrollarse y la preparación del conferencista, se augura un éxito seguro a esta reunión. La entrada es enteramente libre.

—Publicamos a continuación la nómina de los directores con sus domicilios, los cuales atienden el Servicio Sanitario:

Presidente, don Carlos Valdés, Milán 274, Oficina Bolsa N.o 66; Vice-Presidente don Gaspar Tello, Pedro Lagos 1528; Secretarios: don Eugenio Silva Ponce, Errázuriz 341 y don Elías Retamal, Carmen 339; Tesorero, don Alfredo Moya, San Diego 2324; Sub-Tesorero, don José Luis Vargas, Bandera 250; Directores: don Eliseo Gutiérrez, Concepción 825; don Pedro A. Salinas Marcoleta, N.o 479; don Manuel Celedón López 261; don Onofre Salazar, San Francisco 2814; don Nazario Inostroza, Rengifo 770; don Pablo Olea, Recoleta 138; don José Bonomo, Tarapacá 772; don Marcial Villarroel, Rondizzoni 1752; don Ramón Rodríguez, Tocornal 1535; don Adolfo Jofré, Benavente 473; don Manuel Estay, Av. Ecuador 3480; don Luis Canales, Arturo Prat 1152.

Se nombró director de turno durante la presente semana al señor Pedro A. Salinas.

—Por acuerdo del directorio, se recomienda en forma especial, a los señores directores, que no extiendan órdenes médicas a los consocios, antes de 5 días de intérvalo entre una y otra, salvo caso de gravedad, debidamente calificados.

Sobre el particular, se distribuirán a los miembros del Servicio Sanitario, instrucciones escritas sobre la manera de proceder al respecto.

CITACIONES

Gran Confederación de Confiteros, Pasteleros y Dulceros de Chile.—A junta general a todos los personales de las distintas casas, para hoy, a las 7 P. M., en Sotomayor 5 A.

La Asociación del Rodado a Tracción Animal, celebrará asamblea general mañana, a las 7.30 P. M., en Rosas 1049.

La Unión de Obreros en el Ramo de Mueblería.— Al directorio y todos los delegados de fábricas para hoy a las 8 P. M.

Local de costumbre.

Sociedad Manuel Rodríguez. — Comisión de Escuela).— A sesión ordinaria para hoy a las 9.30 P. M.

Ateneo Obrero. —Hoy a las 6 y media P. M. tiene lugar la reunión plena de ateneistas. Se les recomienda su asistencia, para que el nuevo directorio tome posesión de su cargo.

Local: Rosas 1022.

Centro Social y Deportivo "Adolfo Morales".— A Junta general para a las 9.30 P. M., en Rosas 1022. Se ruega la asistencia a los señores: René y Adrián Izquierdo y Luis López.

Una Escuela de Corte tendrá la Federación de Sastres

En la asamblea última se aprobó el programa que desarrollará el Directorio últimamente elegido y se acordó publicarlo; al mismo tiempo se nombraron las comisiones respectivas para que estudien la forma de llevar a la práctica los distintos puntos de dicho programa.

Este consiste en la creación de una escuela de corte, para lo que se cuenta ya con profesor; el reglamento presentado por un asambleísta por el cual debe regirse la escuela, lo estudiará detenidamente el Directorio en su sesión del Sábado próximo, en la que el señor Fuentealba debe pasar un cálculo de gastos.

—La adquisición de casas para los socios que lo soliciten por intermedio del Estado, para lo que se nombró una comisión compuesta de los señores Domingo González, Amable Alcalde, Ricardo López, Ramón García y Carlos Argomedo, quienes harán las gestiones necesarias ante el Ministerio de Previsión Social e informe a la asamblea.

Para la formación de un club de foot-ball, se nombró una comisión compuesta de los señores Pedro González, Luis Moya y Segundo Verdugo.

TRABAJADORES para CHUQUICAMATA

Se necesitan con urgencia, jornaleros, carpinteros, mecánicos, chauffeurs, electricistas, pintores, albañiles, aceitadores, herreros, grueros, maquinistas para locomotoras de arrastre, capataces de construcciones, mayordomos para escavaciones, para trabajos de concreto, cañería y acero, y además un carpintero mayor de banco.

CONTRATOS INDIVIDUALES CONFORME A LA LEY 4053

Inútil que se presenten con defectos físicos o con enfermedades de trascendencia social.

INSCRIPCION Y EXAMEN MEDICO diariamente a las 9 A. M. y 2 P. H., en calle Amunátegui 85 (seña, bandera azul) entre Moneda y Alameda.

ATENCION: Los obreros atrasados que no se embarcaron en el vapor "Perú" pueden presentarse hoy Martes en la Estación Mapocho, para irse con el contingente que va en el "Flora".

TOS

CURACIÓN PRONTA Y SEGURA CON LAS PASTILLAS del Dr. ANDREU

De venta en todas las Farmacias

Los que tengan ASMA o sofocación usen los Cigarrillos antiasmáticos y los Papeles azoados del Dr. Andreu, que lo calman en el acto y permiten descansar durante la noche.

Movimiento de los arrendata

LIGA DE ARRENDATARIOS DEL TRIBUNAL DE LA VIVIENDA

Cítase para hóy, a las 7 1|2, a blea de Directorio y delegados.

LA 11.a CONCENTRACION DE ARRENDATARIOS DE LOS SECTO 7.o TRIBUNAL

Hoy, a las 7.30 P. M., deberán centrarse en Matucana, esquina de Pablo los componentes de las Lig Arrendatarios de las comunas tercera y cuarta, con el fin de parte en la 11.a concentración Comité Central de estos organ venido realizando todos los Martes barrios que la Asamblea plena tor determina.

—El Viernes se efectuará una en el Teatro Selecta a benefic Comité Central|

LIGA FEDERAL DE ARRENDATA DIRECTORIO GENERAL

Se postergó la reunión de hoy mañana, a las 9 P. M.

Local: San Pablo 1378.

Federación de Comercian

Esta institución en su últim entró a considerar la necesidad tida del comercio de tener repres propia en el próximo Parlamento nicipalidad habiendo acuerdo entrar a considerar en la sesión ma, una moción presentada por gación de la Sociedad Gremio de tos.

Para que tomen parte en el con mayor conocimiento los deleg las sociedades representadas y aún no lo hayan hecho, se les apresuren a mandar sus represent Sesiona todos los Jueves, a las M., en Bandera 532, altos, inter.

Sindicato de Chauffeurs Chile

En la importante reunión del se tratará la adquisición de pro para sus asociados según la ley de taciones para obreros. Más detalles den solicitarlos donde el Vice-presi Gay 2125, casita C.

Centro Recreativo Artes Grá

Se encuentra enfermo el Vice-pr te de este Centro, señor Muñoz.

—Hoy clase instructiva de 9 a M. y de 10 adelante, baile general.

Centro Artístico Estudio y P greso

EL DANZING-TEA DEL SABADO

Los socios de este Centro está parando con entusiasmo la recepción el Sábado próximo harán al Centro Despertar" y a la prensa.

Hoy habrá sesión extraordinaria preocuparse de este asunto.

Unión Gremial de Fundid

Se pone en conocimiento del que se ha producido una nueva de fundidos en la casa Barbagela causa sería la separación de un ro.

Interrogado el jefe de la firma comisión de obreros sobre esta separ contestó que tenía instrucciones industriales para proceder en esa De estos incidentes se dió cuenta la sesión del Domingo, acordándose dar a los huelguistas.

Federación Obrera de Chi

(CONSEJO DE MANUFACTU

Cítase a asamblea amplia para Domingo 26 a las 9.30 A. M. Lord Cochrane 845. Se encarece asistencia a los delegados de las ciones de este Consejo, pues hay tos de vital importancia que tar.

Congreso Social Obrero

Cítase a la comisión encargada estudiar las mociones presentadas los señores Lira Labbé, Labbé platt, y del señor Quiroga de Universal para pasarla a S. E. Presidente de la República para conocimiento.

Los proyectos en cuestión tuación económica del país; to Aquiles Concha, y la Pro de nuestro pueblo.

Compañía 1065. Oficina 14, 6.30 P. M.

Sociedad de Empleados Carnicerías El Esfuerzo

Hoy a las 8,30 P. M. se re esta colectividad en el local de Unión de Empleados de Chile, dera 548.

Se nos pide encarecer la asis cia de los afiliados en general haber puntos especiales que tar.

Cuadro Artístico Teatral Alejandro Flores

Avisa a todos sus componentes hoy a las 8,30 P. M. deberán contrarse en Santa Rosa 154 tratar sobre dos concursos dos para una fecha próxima bién para tratar asuntos de despacho.

EMPLEADOS PARA CHUQUICAMATA

Se necesitan con urgencia, tiempos, bodegueros, inspectores, ceptores de materiales con de $ 10 a $ 15 diarios; capataces construcciones con $ 12 a $ carpintero mayor de banco con a $ 20 diarios.

Contratos individuales conform la ley 4053

Es inútil presentarse sin buenos antecedentes de comp y en perfectas condiciones de

Salidas todas las semanas, pre que reine buen tiempo

Inscripción y examen médico las 2 P. M. en calle Amunátegui (señal bandera azul) entre y Alameda.

CHAMPU MANZANILLA

MANZANOL

(M. C. R.)

¡El más preferido! ¡Cuídese de las imitaciones!

FOOTBALL

EL LANCE INTERNACIONAL POR LA COPA CENTENARIO DE BOLIVIA

EL 16 DE AGOSTO SE EFECTUARA EN LA PAZ LA JORNADA ENTRE BOLIVIANOS Y CHILENOS. — LA CONTIENDA SE DIVIDIRA EN CUATRO PERIODOS DE VEINTE MINUTOS

(CORRESPONDENCIA DEL SEÑOR FEDERICO FANTA, ESPECIAL PARA "LA NACION")

LA PAZ, Julio 12.— La Federación de Foot-ball de Bolivia continúa con todo interés preocupándose del gran encuentro internacional que se efectuará el 16 de Agosto próximo entre bolivianos y chilenos en disputa por la Copa Centenario, donada por el Presidente de la República y 12 medallas de oro ofrecidas por el Ministerio de Relaciones Exteriores.

Los peruanos se han excusado oficialmente de concurrir al certamen, por asuntos de carácter interno.

S. E. Encargado de Negocios de Bolivia en Chile ha comunicado a su [illegible] que el Canciller chileno aceptó la invitación de la dirigencia del foot-ball boliviano a su similar chilena y ofreció enviar un cuadro a las fiestas centenarias.

Acompañado del señor Carlos Méndez Arce, presidente de la Federación Boliviana, visité al Presidente de la República, electo, doctor Villanueva, quien me declaró su complacencia por la iniciación de las relaciones deportivas internacionales entre chilenos y bolivianos. Me agregó que la contienda del 16 de Agosto serviría como punto de partida para solucionar posteriormente en forma amigable los problemas internacionales entre ambas Repúblicas.

Me pidió especialmente el ilustre hombre público, que hiciese llegar a oídos del señor Jorge Matte Gormaz su admiración a este gran hombre de Gobierno, por el interés que ha demostrado en el fomento de la cultura física, que lo señala como una de las primeras figuras deportivas del continente.

UNA ENTREVISTA CON EL PRESIDENTE ELECTO Dr. VILLANUEVA. — CÓMO SE JUZGA LA LABOR DEPORTIVA DE NUESTRO MINISTRO DE RELACIONES, SEÑOR MATTE GORMAZ.

Hizo resaltar el doctor Villanueva, la circunstancia de que el Comité Olímpico Internacional ha tenido el tino especial de acreditar delegados en América a prestigiosas personalidades como el Excmo. Dr. Alvear, en Argentina, el doctor F. Gigliani, en Uruguay; el señor Jorge Matte, en Chile, etc.

Terminó expresándome que como delegado en Bolivia de la Federación chilena, contara de antemano con su más amplia cooperación y que se hará un deber, durante su administración, de prestar a la causa deportiva su incondicional apoyo, especialmente en las jornadas de acercamiento de los pueblos, donde el foot-ball ocupa un lugar preponderante.

EL INTERNACIONAL DEL 16

Después de conversar con las autoridades oficiales, solicité del señor Carlos Méndez, una reunión de la Federación Boliviana, para tratar algunos detalles técnicos.

Manifesté en ella la conveniencia de no jugar dos períodos de 45 minutos cada uno, por considerarlo inadecuado para los aficionados chilenos, dada la diferencia de presión atmosférica en que se encuentra La Paz, por su altura.

Insinué, en cambio, la idea de jugar ochenta minutos divididos en cuatro períodos de veinte minutos cada uno, con un descanso de diez minutos entre período y período.

Se espera, ahora, una ratificación de la Federación Chilena para adoptar este temperamento.

Demás está agregar, que el entusiasmo que ha despertado este encuentro, es realmente extraordinario.

Club de Setiembre F. C.

EL DIRECTORIO DE ESTA NUEVA COLECTIVIDAD

El 27 de Mayo de 1925, se reunieron los empleados del Club de Setiembre, con el objeto de echar las bases de un centro deportivo denominado Club de Setiembre F. C.

Se acordó nombrar el siguiente Directorio honorario:

Presidente, señor Julio Heyermann; tesorero, señor Pedro Grimault y socio honorario al señor César Vicuña Correa.

Directorio efectivo: Presidente, señor Luis A. González; vice-presidente, señor Pablo Castro; secretario, señor Arnaldo Otero; pro-secretario, señor Roberto Guamanga; tesorero, señor Pedro Rosas; sub-tesorero, señor Carlos Fredes; directores, señores Nicolás Gajardo, Humberto Leiva, Juan Garín.

Esta nueva institución deportiva tiene por fin propender el desarrollo físico de la raza y fomentar entre los asociados vínculos de unión y de distracción.

La división superior de la Metropolitana

Nuestros aficionados al football tuvieron oportunidad de presenciar el Domingo pasado una de las buenas partidas oficiales del calendario anual de la Liga Metropolitana.

Su competencia por la división de honor, en donde actúan trece clubs, se ha tornado altamente interesante, ya que sólo cuatro clubs figuran sin ningún punto en contra, a saber: Eleuterio Ramírez, 1.o de Mayo, Colo-Colo, y Audax Italiano. Los cuatro jugarán el Domingo próximo.

El Eleuterio Ramírez, 1.o de Mayo, Audax Italiano, y el Colo-Colo, son cuadros de especiales cualidades para nuestro deporte favorito y nos han dado más de una prueba de su potencialidad.

Nuevamente el próximo Domingo nos proporcionará esta Liga una reunión de primer orden, ya que según calendario corresponde jugar al Audax Italiano contra Colo-Colo, como asimismo jugarán el Eleuterio Ramírez y 1.o de Mayo, los únicos cuatro invictos de la actual temporada.

Liga Nacional Obrera de Football

MANIFESTACION. — Mañana Miércoles a las 7 1|2 P. M., se cerrarán impostergablemente las inscripciones, para la manifestación que el directorio y delegados de la Liga Nacional preparan a su presidente señor Carlos Fanta.

La manifestación se llevará a efecto el Sábado 25, en el local de la Pensión Los Sports, situada en Bandera N.o 755, a las 7.30 P. M.

Recomendamos a los adherentes que por ningún motivo se tomarán en cuenta sus inscripciones fuera de la fecha que indicamos.

El valor es de $ 10 por cubierto y deberá ser cancelado a más tardar mañana.

INTERNADO v. CANTABRIA.— El lance verificado anteayer entre los cuadros de honor de estos clubs, por la serie Copa Chile, de la Asociación Santiago, finalizó con un empate a cero tantos.

Liga La Victoria

Esta corporación se reunirá en sesión de Consejo hoy a las 10 A. M., en la secretaría.

Liga Infantil de Football

El Consejo de esta corporación está citado para hoy a las 9 P. M. en el local de costumbre.

El Directorio se reunirá en seguida. Se encarece la asistencia.

Por el calendario oficial de la Federación Universitaria

Con todo entusiasmo continúa la Federación Universitaria de Deportes, desarrollando sus competencias footballísticas, que este año han logrado reunir un buen número de competidores de los diversos centros deportivos de las escuelas universitarias.

Según el calendario ofical de esta institución, corresponde jugar mañana en la cancha de la Escuela de Medicina, dos encuentros; uno de segunda división y el otro de la serie de honor.

En el primero actuarán los conjuntos de Medicina B. y de Leyes B, ante el árbitro señor Oscar Gallardo, a las 2 P. M.

A segunda hora, 3 P. M., entrarán a dirimir superioridades, los elencos de honor de Educación Física y de Farmacia, drigidos por el señor Gabriel Fagnilli.

Veloso, Ramírez, los hermanos Bascuñán, etc., son los hombres llamados a defender los colores del Físico, y Massai, Corte, Adriazola, Rivera, etc., los de Farmacia.

Director de cancha se ha designado al señor Guillermo Ahumada.

Las entradas para los jugadores, las entregará hoy de 6 a 8 P. M., en la sección deportes, de "El Diario Ilustrado", el director de Football.

El jugador que no lleve su entrada, pagará como espectador.

Fallecimiento de un deportista

Ha fallecido trágicamente en Marruecos, el señor Manuel Donoso, director de la Liga de la Victoria y presidente del Centro Sportivo Marruecos F. C.

El señor Donoso fué uno de los más activos y entusiastas colaboradores de la organización de la Liga, y dentro del Directorio se hizo notar por su abnegación para aceptar sin vacilaciones todas las comisiones que se le confiaran, concurriendo invariablemente a prestigiar y afianzar la institución en que militaba.

Los funerales del señor Donoso se verificarán hoy, a las 10 A. M. en el pueblo de Malloco, concurriendo a ellos los dirigentes de la Liga y de los clubs afilados.

ASOCIACION DE ARBITROS DE CHILE. ASOCIACION SANTIAGO.— Cita a sesión de Directorio para hoy a las 9.30 P. M., en la secretaría de Estado 363.

Se recomienda la asistencia por haber llegado varias notas de suma importancia y otros asuntos de la sección.

HACIA EL FOMENTO DEL TURISMO EN CHILE

LA FEDERACION DE EXCURSIONISTAS Y EXPLORADORES DE CHILE INVITA A TODOS LOS EXCURSIONISTAS A LA REUNION DE ESTA NOCHE EN LOS SALONES DE "LA NACION"

En nuestros círculos deportivos y especialmente entre los aficionados al turismo, se ha recibido con viva complacencia la acertada iniciativa del diario "La Nación", que desea en forma práctica fomentar entre los chilenos el gusto por el turismo, y desea también atraer a nuestro país a los extranjeros, proporcionándoles el máximo de facilidades para que visiten nuestras bellezas del Sur de Chile.

La Federación de Excursionistas y exploradores de Chile, deseando cooperar a estos propósitos, ha resuelto recientemente organizar una sección de turismo que se ha puesto en contacto con sus similares de la República Argentina y Uruguay, y espera también para poder contribuir con sus elementos a los fines de la Redacción de las Páginas de Turismo, de nuestro diario.

En esta forma, [illegible] a todos los socios de los Cu[illegible] los Pirineos, Jorge Matte, Sant[illegible] Piloto Pardo, Hernando de Maga[illegible] y Caupolicán, a una reunión que se verificará esta noche a las 9.30 en los salones de "La Nación".

En esta reunión se obsequiará a los excursionistas asistentes con los primeros números empastados de las Páginas de turismo, ya publicadas. Además, el objetivo principal de la asamblea será dar comienzo a las clases de topografía y a otros cursos de interés para los excursionistas.

Federación Pedestre de Chile

La Comisión nombrada por el Consejo de esta entidad para estudiar la unificación del atletismo metropolitano, se reunirá el Jueves, a las 7 P. M., en Santo Domingo 1566, con el presidente de la Asociación atlética de Santiago, señor Julio Kilian.

Liga Comercial de Football

El Directorio de esta colectividad se reunirá hoy a las 6.30 P. M. en el local de la secretaría, Bandera N.o 542.

EXCURSIONISMO

CUERPO DE EXCURSIONISTAS SANTIAGO.— Cita a la comisión de Deportes, para hoy, a las 9.30 P. M., en la Sección Deportes de "La Nación".

Se tratará del programa de actividades que se presentará a la próxima junta general.

CICLISMO

CLUB CICLISTA CHACABUCO.— Cita a todos los corredores para mañana a las 9 P. M. en A. Prat, 103.

CITACIONES

Citación a los Presidentes de Sociedades de Chauffeurs, Ciclistas y Excursionistas.— Para hoy Martes, a las 9 1|2 P. M., la Redacción de las "Páginas de Turismo", invita a los presidentes o secretarios de las Sociedades de Chauffeurs, de Ciclistas y Excursionistas de la capital, a una reunión en el local de nuestra imprenta, Agustinas 1259, para tratar sobre el Curso de Topografía pro señalización del Camino Santiago a Concepción.

Loma Blanca F. C.— Junta general para mañana, a las 9 P. M., en "El Diario Ilustrado". Tabla: celebración del 21.o aniversario.

1.o de Mayo F. C.— Junta general para hoy, a las 8 1|2 P. M., en Coquimbo N.o 1234.

Jorge V. F. C.— Junta general para hoy, a las 8 1|2 P. M., en Nataniel 1287.

1.o de Mayo F. C.— Junta general para hoy, a las 9 P. M., en Coquimbo 1234.

Star Valparaíso F. C.— Junta general para hoy a las 8 P. M., en el local de costumbre.

Small Star F. C.— Junta general para hoy, en casa del presidente honorario, señor Ignacio Irarrázaval Punto de reunión: Santa Filomena 159, a las 8.30 P. M.

Piedrabuena F. C.— Directorio para hoy, a las 7 1|2 P. M., en Mapocho N.o 2440.

ATLETISMO

CLUB PEDESTRE PIETRO DORANDO.— Hoy, a las 8 P. M., en Avenida Matta 1371, se efectuará la repartición de premios a los vencedores del torneo corrido el 12 del presente.

La lista de premiados es como sigue:

100 metros: Manuel Gutiérrez y J. Donoso; 400 metros: Rudecindo Erazo y Juan de D. Ruiz, 1,600 metros: Leandro Alvarez, Ramón Allste y Juan Acosta. Cross Country: 9,000 metros: Ramón Allste, Juan R. Torres y Juan Casanova. Récord de las dos horas: Floridor Castillo, Armando Dotte, José Gómez y Fernando Acuña.

SOCIEDAD EMPLEADOS DE COMERCIO

Fundada el año 1887 — Santo Domingo 1036

CITACION A JUNTA GENERAL EXTRAORDINARIA

De orden del presidente de la Sociedad cítase a junta general extraordinaria para el Martes 21 del presente a las 9 1|4 P. M., con el objeto de tratar todo lo relacionado con las habitaciones baratas para empleados.

Dada la importancia de este asunto, el presidente ruega encarecidamente la asistencia de los señores socios.

NOTA. — Siendo ésta segunda citación, la sesión se celebrará con el número de socios que concurra.

EL SECRETARIO.

DEPILATORIO INOFENSIVO "Serrallo"

El único que no está compuesto a base de terribles venenos y que no tiene ningún olor desagradable. Deja el cutis como si jamás hubiera habido vello: liso, suave y sin ninguna irritación.

Precio de la caja es de $ 5.— la caja.

1280 — SANTO DOMINGO — 1280

(CASA PARTICULAR)

Este depilatorio necesita práctica para ser colocado con eficiencia. Por eso aconsejamos a nuestra clientela se lo hagan aplicar en nuestra propia casa por la primera vez. Aplicaciones por señora especialista en belleza del rostro. Extirpación de pecas, manchas, rojeces, grietas, arrugas, espinillas; barros y otros defectos del cutis. Precios módicos. Consultas gratuitas. No se contestan cartas que no vengan acompañadas de sobre con el franqueo correspondiente ni se atienden pedidos de provincia que no vengan con su valor y el costo de la encomienda.

KOLYNOS no contiene agua para aumentar su volumen

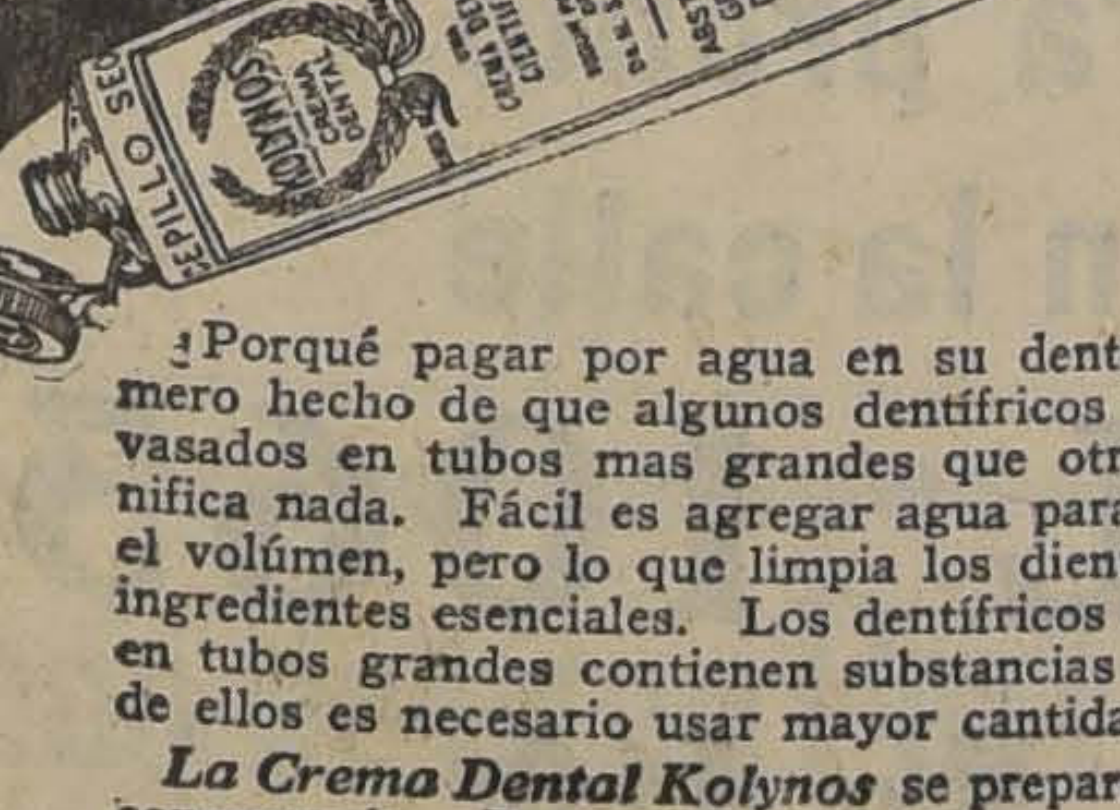

¿Porqué pagar por agua en su dentífrico? El mero hecho de que algunos dentífricos vienen envasados en tubos mas grandes que otros no significa nada. Fácil es agregar agua para aumentar el volúmen, pero lo que limpia los dientes son los ingredientes esenciales. Los dentífricos que vienen en tubos grandes contienen substancias inútiles, y de ellos es necesario usar mayor cantidad.

La Crema Dental Kolynos se prepara en forma concentrada. Por eso basta usar menor cantidad de Kolynos para cada limpieza—un centímetro es suficiente. Un tubo proporciona cien limpiezas o sea suficiente para 50 días, usándose dos veces diarias. Exigir siempre Kolynos; se vende únicamente *en el tubo amarillo en caja amarilla.*

KOLYNOS
CREMA DENTAL

B-53

Famosas por 90 AÑOS

ASEGURAN EL FUNCIONAMIENTO NORMAL y COMPLETO de los INTESTINOS CONSERVANDO EL CUERPO SANO ALARGAN LA VIDA

PILDORAS INDIANAS VEGETALES DE WRIGHT EN CAJITAS AMARILLAS

Rivaliza en hermosura con el cardenal

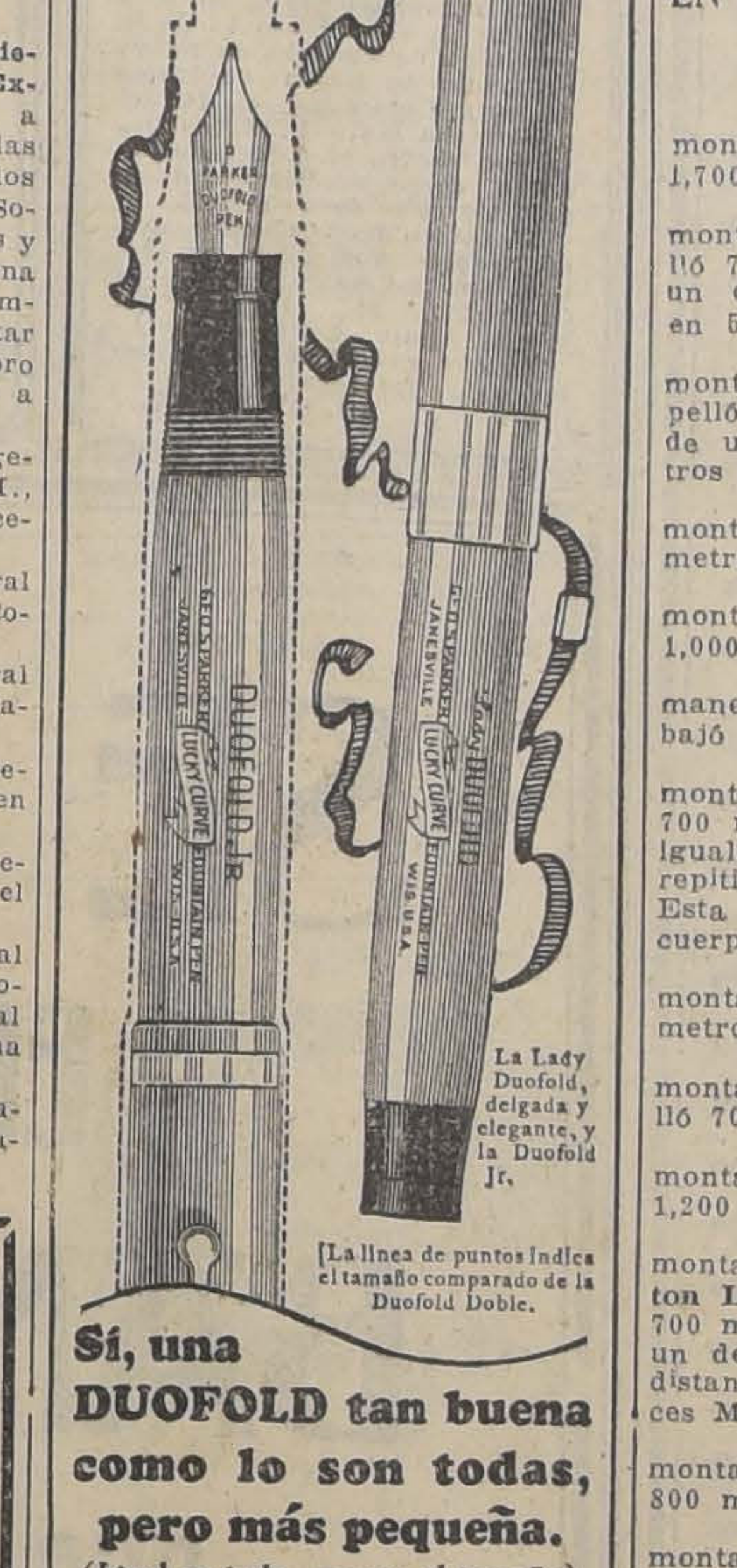

La Lady Duofold, delgada y elegante, y la Duofold Jr.

[La línea de puntos indica el tamaño comparado de la Duofold Doble.

Sí, una DUOFOLD tan buena como lo son todas, pero más pequeña.

(Igual en todo, menos el tamaño)

Con la misma punta enjoyada y tersa grantizada por 25 años

El sólido modelo Duofold Jr. y el delicado Lady Duofold, uno y otro, son idénticos en todo, menos el tamaño, a la Duofold grande, con doble capacidad de tinta.

El mismo cañón de laca roja con casquete negro, la misma punta tersa y suave como un diamante y garantizada por 25 años de servicio razonable. El mismo mecanismo de succión que permite llenarla por medio del Aspirador de Presión Párker, colocado dentro del cañón, donde ni afea ni se enreda en la ropa. El mismo Sombrerete Duofold que se cierra herméticamente de modo que la tinta no se derrama nunca, y el excelente sistema de alimentación "Lucky Curve." La misma simetría y las mismas proporciones clásicas que estimulan la mano a escribir, y a escribir *con claridad y firmeza.*

Cuando tenga usted que escribir o que prestar una pluma, saque una de la cual no tenga que avergonzarse.

De venta en todos los buenos establecimientos y papelerías, con el privilegio de 30 días de prueba.

THE PARKER PEN COMPANY

Lápices Duofold Parker, iguales a las plumas.

Fábrica y oficinas generales: Janesville, Wisconsin, E. U. A.

Distribuidores:

CURPHEY Y Cía. Ltda.

Santiago.— Valparaíso

Ahumada 200. — Blanco 637

Parker Lucky Curve Duofold

Con la punta que dura 25 años

CLUB HIPICO DE SANTIAGO

PROGRAMA PARA LA TEMPORADA DE PRIMAVERA

A continuación insertamos el programa completo para la temporada de Primavera en el Club Hípico:

SABADO 15 DE AGOSTO

I.— Premio ALMOND. — 1,500 metros.— De remate.— Para 4 años, nacidos en Chile, que se rematen en $ 8,000.— Peso: 56 kilos.— Descargo de un kilo por cada $ 1,000 menos de avalúo.— Recargo de 4 kilos a los gandores desde el 5 de Abril de 1925.— Inscripción: $ 35.— Premio, $ 3,500 al 1.o

II.— Premio ABISMO.— 1,400 metros.— Para potrillos de 3 años no ganadores.— Peso: 56 kilos.— Inscripción: $ 40.— Premio: $ 4,000 a la 1.a

III.— Premio ANDORRA.— 1,400 metros.— Para potrancas de 3 años no gaandoras.— Peso: 54 kilos. — Inscripción: $ 40.— Premio: $ 4,000 a la 1.a

IV.— Premio APERTURA.— (Clásico).— 1,800 metros. — Para yeguas de 3 años y más.— Peso de Reglamento.— Recargo de 3 kilos a las ganadoras de un premio clásico o reglamentario, desde el 1.o de Enero de 1925.— Descargo de 2 kilos a las nacidas en el país. — Inscripción: $ 60.— Ratificación: $ 60 el Lunes 3 de Agosto.— Premio: $ 12,000 a la 1.a

V.— Premio AGUA SANTA.— 1,100 metros.— Para 4 años y más, ganadores de más de $ 20,000. — Handicap.— Inscripción: $ 40. — Premio: $ 4,000 al 1.o

VI. — Premio AUSTRALIA. — 2,300 metros.— Para ganadores. — Handicap.— Inscripción: $ 50.—Premio: $ 5,000 al 1.o

DOMINGO 16 DE AGOSTO

I. Premio BEN. — 1,400 metros. —Para 4 años y más que no hayan ganado más de dos carreras que no sean clásicos.— Peso: 50 kilos. — Recargo de 4 kilos por cada carrera ganada.— Inscripción: $ 35. — Premio: $ 3,500 al 1.o

II.— Premio BARADERO.—1,400 metros.— Para 3 años, no ganadores, nacidos en Chile.— Peso: 56 kilos. —Inscripción: $ 40. — Premio: $ 4,000 al 1.o

III.— Premio BUENA RAZA. — 1,500 metros.— Para 3 años, ganadores de una carrera que no sea clásica.— Peso: 56 kilos.— Inscripción: $ 35.— Premio: $ 3,500 al 1.o

IV.— Premio SANTIAGO GARCIA MIERES.— (Clásico). — 1,400 metros.— Para 3 años y más.— Peso de Reglamento. — Inscripción: $ 50.— Ratificación: $ 50 el Lunes antes de la carrera.— Premio: $ 10,000 al 1.o

V.— Premio BRETAÑA.— 1,400 metros.— Para ganadores de más de $ 10,000.— Handicap.— Inscripción: $ 40.— Premio: $ 4,000 al 1.o

VI.— Premio BURLESCO.—2,000 metros.— Para ganadores de más de $ 15,000.— Handicap.— Inscripción: $ 45.— Premio: $ 4,500 al 1.o

DOMINGO 23 DE AGOSTO

I.— Premio CELOSIA. — 1,600 metros, de Venta.— Para yeguas nacidas en Chile que se vendan por $ 8,000.— Peso: 56 kilos.— Descargo de 3 kilos a las avaluadas en $ 6,000 y de 6 kilos a las avaluadas en $ 4,000.— Inscripción: $ 35.— Premio: $ 3,500 a la 1.a

II.— Premio CAPEADOR.— 1,500 metros.— Para potrillos de 3 años no ganadores.— Peso: 56 kilos. — Inscripción: $ 40.— $ 4,000 al 1.o

III.— Premio CHULITA.— 1,500 metros.— Para potrancas de 3 años no ganadoras.— Peso: 54 kilos. — Inscripción: $ 40.— Premio: $ 4,000 a la 1.a

IV.— Premio JOSE LUIS LARRAIN.— (Clásico).— 1,400 metros. —Para 3 años y más.— Handicap limitado entre 63 y 47 kilos. — Inscripción: $ 50.— Ratificación: $ 50 el Lunes antes de la carrera. —Premio: $ 10,000 al 1.o

V.— Premio CRITIC.— 1,400 metros.— Para 3 años ganadores de una carrera que no sea clásica.— Handicap.— Inscripción: $ 35. — Premio: $ 3,500 al 1.o

VI.— Premio CYLLENE. — 2,300 metros.— Para ganadores.— Handicap.— Inscripción: $ 50.— Premio: $ 5,000 al 1.o

DOMINGO 30 DE AGOSTO

I.— Premio DEMOISELLE. — (Vallas).— 2,400 metros. — Para 3 años y más, que no hayan corrido en saltos.— Peso de Reglamento. — Inscripción: $ 35. — Premio: $ 3,500 al 1.o

II. Premio DESTROYER. — 1,100 metros.— Para 3 años no ganadores. —Peso: 56 kilos. — Inscripción: $ 40.— Premio: $ 4,000 al 1.o

III.— Premio DESIREE.— 1,600 metros. — Para caballos que no hayan ganado más de $ 15,000. — Peso: 58 kilos.— Descargo de 5 kilos a los que no hayan ganado más de $ 10,000 y de 10 kilos a los que no hayan ganado más de $ 5,000.— Inscripción: $ 35.— Premio: $ 3,500 al 1.o

IV.— Premio POLLA DE POTRILLOS.— (Clásico).— 1,600 metros. —Para potrillos de 3 años, nacidos en el país.— Peso: 56 kilos.— Inscripción: $ 250 en cuatro cuotas: $ 40 el Lunes 3 de Marzo de 1924; $ 40 el Lunes 7 de Julio de 1924; $ 60 el Lunes 2 de Marzo de 1925 y $ 110 el Lunes antes de la carrera.— Premio: $ 25,000 al 1.o, $ 5,000 al 2.o y $ 2,500 al 3.o— Además, cada potrillo que corra pagará una cuota de $ 400, que se agregará a los premios en la forma siguiente: 50 o|o al 1.o, 30 o|o al 2.o y 20 o|o al 3.o

5.o Premio DOLOR.— 1,400 metros.— Para ganadores de más de $ 15,000.— Handicap.— Inscripción: $ 40.— Premio: $ 4,000 al 1.o

VI.— Premio DONCASTER. — 2,400 metros.— Para ganadores. — Handicap.— Inscripción: $ 50. — Premio: $ 5,000 al 1.o

DOMINGO 6 DE SETIEMBRE

I.— Premio ENCINA. — 1,800 metros. — Para 4 años y más, que no hayan ganado más de $ 20,000. —Peso: 58 kilos.— Descargo de 5 kilos a los que no hayan ganado más de $ 15,000 y de 10 kilos a los que no hayan ganado más de $ 10,000.— Inscripción: $ 35.— Premio: $ 3,500 al 1.o

II—Premio EMBAJADOR. —1,500 metros.— Para 3 años, no ganadores.— Peso: 56 kilos.— Inscripción: $ 40.— Premio: $ 4.000 al 1. o

III.— Premio ESCOCIA.— 1,400 metros.— De Remate.— Para caballos nacidos en Chile que se rematen por $ 6,000.— Peso: 58 kilos.— Descargo de 3 kilos por cada $ 1,000 menos de avalúo. — Inscripción: $ 35.— Premio: $ 3,500 al 1.o

IV.— Premio POLLA DE POTRANCAS.— (Clásico).— 1,600 metros.— Para potrancas de 3 años nacidas en el país.— Peso: 54 kilos.— Inscripción: $ 250 en cuatro cuotas: $ 40 el Lunes 3 de Marzo de 1924; $ 40 el Lunes 7 de Julio de 1924; $ 60 el Lunes 2 de Marzo de 1925 y $ 110 el Lunes antes de la carrera. —Premios: $ 25,000 a la 1.a; $ 5,000 a la 2.a y $ 2,500 a la 3.a— Además, cada potranca que corra pagará una cuota de $ 400, que se agregará a los premios en la forma siguiente: 50 o|o a la 1.a; 30 o|o a la 2.a y 20 o|o a la 3.a

V.— Premio EASY.— 1,100 metros.—Para ganadores entre $ 10,000 y 30,000.— Handicap.— Inscripción: $ 40.— Premio: $ 4,000 al 1.o

VI.— Premio EDWARD LOW. — 2,300 metros.— Para ganadores. — Handicap.— Inscripción: $ 50.— Premio: $ 5,000 al 1.o

(CONTINUARA)

CARRERAS EXTRAORDINARIAS EN CONMEMORACION DEL CENTENARIO DE BOLIVIA

En su sesión de ayer, el Directorio del Club Hípico tomó el acuerdo de efectuar una reunión extraordinaria de carreras le día del Centenario de la Independencia de Bolivia.

Se disputará un clásico con un premio de $ 10,000, y un objeto de arte al vencedor, ofrecido por el Encargado de Negocios de Bolivia, señor Juan Salinas L.

Hoy se reunirá la comisión encargada de confeccionar el programa para esta reunión y respecto a las condiciones del clásico, podemos adelantar que hay mucha base para creer que será sobre una distancia de 1,800 metros y destinado para todo caballo, pero ganador de cierta suma, $ 10,000, por ejemplo.

El programa será dado al público apenas quede confeccionado; las inscripciones se recibirán el Lunes 27 de Julio, y las carreras se correrán el Jueves 6 de Agosto.

Inscripciones para las carreras del próximo Domingo en ambos hipódromos

CLUB HIPICO

Premio SENCILLEZ. — 1,400 metros. — Para caballos de 4 años y más, ganadores hasta de 2 carreras. —Peso: 55 kilos. —Recargo de 5 kilos a los ganadores de 2 carreras. —Inscripción: $ 35. — Premio: $ 3,500 al 1.o

			Kilos
Obsequio	63	Dominó	55
Chuzo	60	Harding	55
Farolillo	60	Palinco	55
Gin Cocktail	60	Pircún	55
Lince	60	Torreón	55
Mon Homme	60	Cartilla	53
Payador	60	Castellamare	53
Jalea	58	Gomalaca	53
Tacabaya	58	Humorada	53
Yerba Mate	58	Malharia	53
Bolt	55	Straw	53

Premio SOFISMA. — 1,500 metros. — Para caballos de tres años que no hayan ganado. — Peso: 56 kilos. — Inscripción: $ 40. — Premio: $ 4,000 al 1.o

Anastasio	59	Vancouver	56
La Mascotita	57	Bellísima	54
Facchino	56	Madelina	54
Kandahar	56	Tangolina	54
Ugombo	54		

Premio SCARRON. — 1,500 metros. — Para caballos de 3 años que no hayan ganado. Peso: 56 kilos.— Inscripción: $ 40. — Premio $ 4,000 al 1.o

Amargo	59	Signorino	56
Aluvión	56	La Vedette	54
Argentino	56	Mi Nena	54
Bacton Lad	56	Pontevedra	54
Filisteo	56		

Premio SURESTADA. — 1,300 metros. — Para cabalos de tres años ganadores de una carrera que no sea clásica o reglamentaria. — Peso: 54 kilos. — Inscripción: $ 35. — Premio: $ 3,500 al 1.o

Descartado	57	Palestro	52
Jubol	54	Borelli	52
Metrenquil	54	La Mouche	52
L'Epatant	54	Mala Nueva	52

Premio STOLYPIN. — 1,400 metros. — Para caballos que hayan ganado más de $ 10,000. — Handicap. — Inscripción: $ 35. — Premio: $ 3,500 al 1.o

Janus, Kadijah, Shackleton, Eudón, Azpeitia, Torquemada, Bertini, Lontué, Náufrago, Adriático, Puelche, Dánger, Rey de Espadas, Royal Fox, Telinga, Monday, Chuzo, Ardelión, Mon Homme, Young Prince, Yerba Mate, Perillán, Penthatlon, Platónica, Weyler, Echekalte, Gondolero, Kodak, Indian Boy, Landrú, Gentilhomme, Soga, Grenobel, Kelso, Curilafquén, Marly, Lírica, Juerga, Telnette, Sigma, Cáucaso, Big Baby, y Samuelito.

Nota: Se divide en dos series por los señores handicappers.

Premio SIBERIEN. — 2,300 metros. — Para caballos de 4 años y más ganadores. — Handicap. — Inscripcón: $ 45. — Premio: $ 4,500 al 1.o

Fanfarrona, Juglar, La Décima, Garete, Castellamare, Bandazo, Bombero, Echekalte, Guau, Insaciable, Kansas, Percala, Picazón, y Sin Duda.

HIPODROMO CHILE

Premio DANZING. — 900 metros. Variable, Yacaré, Scut, Fiero, Lon, La Ratera, Krasure, Latria, Cipango, Tritón, Foch, Bat, Job, Torcacero, Eclicse, Habilosa, Dado, Florito y Carbonero.

Premio DALILA. — 1,500 metros. Vaivén, Banderolo, Obsequio, Bolt, Shocking, Palisandra, Tarnopol, Omikrón, Zancajo, Yerville, La Montespán, Alazán, Mequetrefe, Palinco y Gomalaca.

Premio DIVISA. — 900 metros.— Regalada, Liberato, Tronador, Monoplano, Estatira, Ellane, Brocatelle, Jubol, Snob, Peña Blanca, Trotzky, Pelendón, Monina, Miserere, Latoso, Odioso, Monza, Jettatura y Tullín.

Premio DURBAR. — 1,500 metros. —Náutico, Danaide, Buena Seña, Pasajero, Picaronera, Vuela Poco, Keysol, Catacumba, Anitra, Glenley, Marcola, Ravachol, Job, Jorquera, y Knave.

Premio DUAL. — 900 metros. — Glacé, Facuo, Allomby, Lloyd George, Billy White, Capitolio, Corita, Náufrago, Lanzafuego y Castellana.

Premio DOBRY. — 1,500 metros. — Villapín, Monday, Humorada, Zaratoga, One Step, Peña Blanca, Billy White, Lantenac, Straw, Maravedí, Isócrates, Poruña, Güira, Long Long e Insecto.

Premio DAVID, 1,500 metros. — Sin Duda, Gondolero, Percala, Shackleton, Lea, Telinga, Torquemada, Kayukeo, Last Gif, Weyler, Adriático, Castor, Lírica, Altachín y Cáucaso.

LOS TRABAJOS EFECTUADOS EN LA MAÑANA DE AYER EN EL CLUB HIPICO

(PISTA DE ARENA)

Borelli
montado por un aprendiz largó 1,700 metros en 1.35.

Bertini
montada por S. Jiménez, atropelló 700 metros en 48; después de un descanso repitió 800 metros en 53.

Argentino
montado por E. Rebolledo, atropelló 800 metros en 52; después de un descanso, repitió 700 metros en 46.

Penthatlón
montado por V. Jara pasó 800 metros en 53.

Calderón
montado por C. Guerra, largó 1,000 metros en 1.9 1|5.

Cinta Roja
manejada por un aprendiz, trabajó 1,600 metros en 1.49.

Paitanás y Dominó
montados por aprendices pasaron 700 metros en 46 3|5, llegaron iguales; después de un descanso, repitieron igual distancia en 46. Esta vez ganó, Paitanás por 3 cuerpos.

Cartilla
montada por T. Muñoz pasó 1,200 metros en 1.20.

Kamarad
montado por un aprendiz atropelló 700 metros en 48 2|5.

Busca Vida
montado por un aprendiz largó 1,200 metros en 1.25 3|5.

Moroquil
montad opor A. Alzamora y Bacton Lad por Z. Fuentes, pasaron 700 metros en 46 3|5; después de un descanso repitieron la misma distancia en 48. Ganó las dos veces Moroquil por tres cuerpos.

Descartado
montado por un aprendiz pasó 800 metros en 53.

Artagnan
montado por F. Quiróz movió 400 metros en 25 3|5; después de un descanso, repitió 600 metros ne 41 2|5.

Mequetrefe
montado por un aprendiz pasó 700 metros en 50 2|5; después de un descanso, repitió igual distancia en 47.

Ku Kú
montada por L. Fuentes, movió 600 metros en 40.

Picazón
montado por C. Guerra, pasó 800 metros en 34 2|5.

Foch
montado por un aprendiz movió 600 metros en 40.

Castellamare
montada por L. H. Huerta, trabajó una vuelta en 2.21 en los últimos 1,400 metros fué acompañado por Ugombo; llegaron iguales.

Pontevedra
montada por V. Jara, pasó 1,400 metros en 1.41 2|5.

Odisea
montada por un aprendiz largó 1,200 metros en 1.25 2|5.

Straggler
montado por L. H. Huerta, pasó 1,200 metros en 1.22 3|5.

Juerga
montada por O. Godoy pasó 800 metros en 56 1|5.

Palisandra
montada por P. P. Quezada pasó 1,400 metros en 1.37 4|5.

Dulce
montada por S. Villanueva y Bellísima, por un aprendiz pasaron 800 metros en 53 4|5. Ganó Dulce por 2 cuerpos.

Para cada padecimiento Munyon tiene un tratamiento

Lista de Remedios:
Para el Reumatismo
Para los Riñones
Para el Hígado
Para las Damas
Para los Nervios
Píldoras Paw Paw
Unguento para Almorranas

Pídale a su boticario o a nosotros directamente, nuestro folleto "GUIA DE LA SALUD."

CUIDE SU SALUD

No es posible tener Felicidad sin gozar de Buena Salud. Ningún hombre es merecedor del cariño de una mujer ni ninguna mujer del cariño de un hombre, como tampoco son dignos ellos de ser los padres de una criatura, si se encuentran sufriendo de mala salud.

Los Remedios Homeopáticos de Munyon fueron descubiertos y originados por el célebre Dr. Munyon con la sola idea de dar al mundo entero y poner en las manos de la humanidad doliente, preparaciones inofensivas y eficaces para la prolongación y conservación de la salud de los pueblos.

Los Remedios Homeopáticos de Munyon extirpan y evitan aquellas enfermedades más comúnes e insidiosas que si se descuidasen, destruirían la salud y la felicidad. El folleto *GUIA DE LA SALUD* del Dr. Munyon indicará a Ud. la manera de administrar con propiedad sus remedios para que Ud. y sus hijos vivan saludables y felices.

Los Remedios de Munyon se venden en todas las farmacias.

MUNYON REMEDY CO.
Scranton, Pa., U. S. A.
C. B. SALAZAR — CASILLA 3245

Continúa Nuestra Gran Liquidación por Fin de Temporada

De todo nuestro stock de Mercaderías de Invierno

Los Grandes Almacenes de EMILIO DELPORTE y Co. - Bandera esquina de Rosas

---

COCINAS Y MENAJES PIDALOS a FAURE CARMEN 315

MUEBLES

de todas clases a precios sumamente bajos y con GRANDES FACILIDADES DE PAGO, vende

MUEBLERIA
LA REPUBLICA
Sto. Domingo 1026
CONSULTE NUESTROS PRECIOS

CLUB HIPICO DE SANTIAGO

En orden a lo establecido en los artículos 15 y 16 de los estatutos de la sociedad, cítase a junta general ordinaria de accionistas para el Lunes 27 de Julio, a las 4 de la tarde, en la secretaría del Club, San Antonio 231.
Santiago, 17 de Julio de 1925.

EL DIRECTORIO
S. A.-J-27

Banco Italiano

Desde el Lunes 20 del actual, este Banco pagará a sus accionistas el dividendo de cuatro pesos por acción, acordado en la Junta General de 18 del presente.

Los accionistas residentes en provincias, pueden percibir sus dividendos en las respectivas sucursales del Banco de Chile.

Valparaíso, 18 de Julio de 1925.
CARLOS CASTILLO V.,
Gerente.

MUEBLERIA

LA ARGENTINA

214 — Bandera — 220
José Gurfinkel

GRAN SURTIDO DE MUEBLES DE TODOS ESTILOS
FABRICA
CHILOE 1310

A precios más bajos que en todas las Mueblerías. Antes de hacer sus compras, consulte mis precios.

GRAN REMEDIO UNIVERSAL Y DESINFECTANTE, NITRO OZONA, DE LOWE Y WEISSFLOG

El único comprobado por medio de la radiografía como radical curador de la tuberculosis (Tisis). Pruebas a la vista. Afamado desde 1887, en que salvó a numerosas personas del terrible cólera morbus. Seguro en enfermedades del hígado, de los riñones, del estómago, etc.; en pulmonía, bronquitis, asma, etc.; en diabetes, reumatismo, epilepsia, hidropesía, anemia, catarro intestinal disentería, apendicitis, peritonitis, almorranas, fístulas, etc. Las pestes y fiebres en general son vencidas a las pocas horas con repetidos lavados intestinales y tomas. Parecido casi igual tratamiento para demás enfermedades.

"CATECISMO NITRO OZONA" Consúltelo todo enfermo. Pídase a Sucesión Luis Lowe, Claras 149. Casilla 832. Santiago. Droguería Daube y Cía., y principales Boticas.

MUEBLES

DE COMEDOR, DORMITORIO, ESCRITORIO

A precios sumamente bajos, con grandes facilidades en el pago, vende:

La San Antonio
MONEDA 952
FRENTE CASA MUZARD

LINGUE PARA PISO
MUY SECO
1 x 2½, mach., a $ 1.00 c|u.
OFRECE
"LA REPUBLICA" —
— Barraca y Fábrica
DOMEYKO N.º 2354
TELEFONO N.º 182 PARQUE

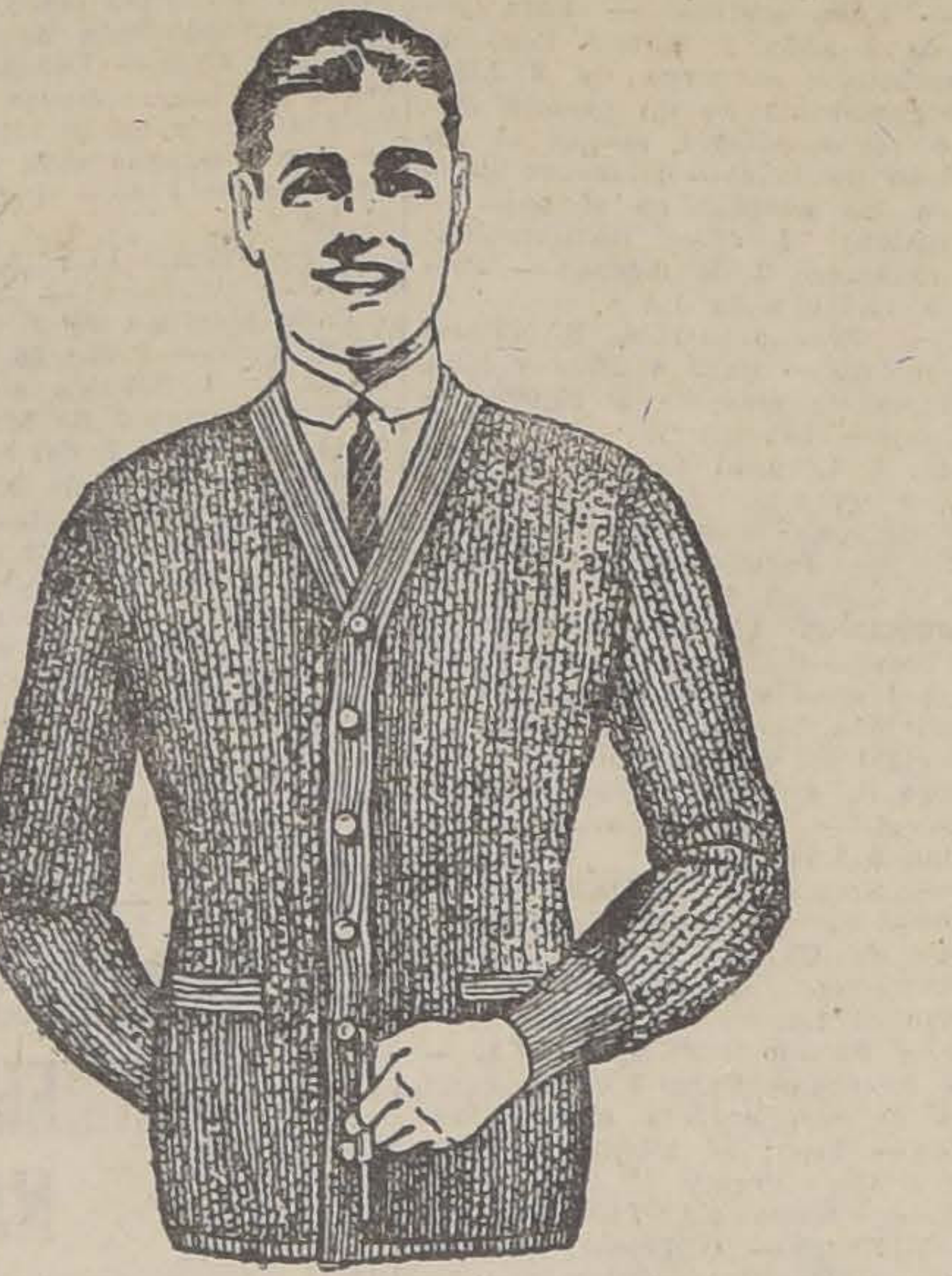

HOY y mañana Miércoles

LA BARATURA MAS GRANDE DEL AÑO EN TEJIDOS DE PUNTO

le ofrece la Fábrica de Tejidos

The Jersey

POR TRES DIAS SOLAMENTE

APROVECHE ESTOS PRECIOS TAN REBAJADOS:

CHALECOS de lana inglesa, para señoras, gruesos, valían $ 45, rebajados a ... $	28.00
CHALECOS de lana, para niños, valían $ 34, rebajados a... $	19.50
BUFANDAS de lana cardadas, valían $ 15, rebajadas a... $	9.00
BUFANDAS con gorro, para niñitas, valían $ 20, rebajadas a... $	12.50
ECHARPES de lana cardados, dobles, artículos muy fino, valían $ 40, rebajados a... $	24.50
TERNITOS de lana para niños: gorrito, casaquita y pantalones, valían $ 40, rebajados a... $	24.00
JERSEY de lana gruesos, para caballeros, valían $ 65, rebajados a... $	40.00
JERSEY de lana gruesos, para niños, valían $ 28, rebajados a ... $	14.50
MEDIAS de lana tipo sport, para niños y niñas, de los números 7 1|2 al 10, valían $ 12, rebajados a.. $	8.00
GUANTES de lana para niños, de 2 a 10 años, valían $ 12, rebajados a... $	3.80
TRAJES con bata de lana, valían $ 250, rebajados a $	125.00
TRAJES sastre de lana y seda, todos colores, modelos de moda, valían $ 200, rebajados a ... $	89.00
ABRIGOS de lana inglesa de 3|4, cardados, colores de moda, valían $ 120, rebajados a... $	69.00
PALETOES de lana, punto grueso, todos colores, valían $ 85, rebajados a... $	43.00
BATAS de lana inglesa, gran variedad de modelos, valían $ 140, rebajadas a... $	75.00
CHOMBAS de lana, tejido grueso, en todos colores y modelos, valían $ 35, rebajadas a ... $	22.00
CASACAS de lana, con bolsillo, modelos muy prácticos y abrigadores, valían $ 45, rebajados a ... $	27.00
CAMISETAS de lana, para señoras, muy durables, valían $ 28, rebajadas a ... $	15.00
PANTALONES de lana en punto jersey, en colores blanco y rosa, valían $ 32, rebajados a... $	18.00
COMBINACIONES de lana, para señoras, en tejido fino, valían $ 45, rebajadas a... $	28.00
CAPITAS de lana, para 1 a 6 años, valían $ 38, rebajadas a... $	22.50
ABRIGUITOS de lana, para niños, en punto astrakán, valían $ 36, rebajados a ... $	21.00
BATITAS de lana, para niñitas, todas edades y modelos, valían $ 35, rebajadas a... $	19.00
CHALES de lana dobles, con guarda hecha a mano, valían $ 66, rebajados a ... $	40.00
PALETOCITOS de lana, para guaguas, tejidos a mano, valían $ 20, rebajados a ... $	12.00
CASACAS de seda, todos colores, valían $ 60, rebajadas a... $	35.00
CASACAS de seda Bouclette, muy de moda, valían $ 50, rebajadas a... $	30.00
PALETOES de seda, tejido grueso, valían $ 120, rebajados a ... $	65.00
BUFANDAS de seda finas, en todos colores, valían $ 50, rebajadas a ... $	38.00
BATAS de seda Bouclette y Boutonne, valían $ 210, rebajadas a ... $	120.00
CHAMBRITAS de lana, para guaguas, artículo réclame, valían $ 10, rebajadas a ... $	4.50

¡NO DEJE PASAR ESTA OCASION DE COMPRAR TAN BARATO!

DEPOSITO DE VENTA DE LA FABRICA

21 DE MAYO ESQUINA DE SANTO DOMINGO

FABRICA NACIONAL DE SILLAS

"La Gran Rapid"

ALAMEDA DE LAS DELICIAS 3538
Estos precios son por esta semana

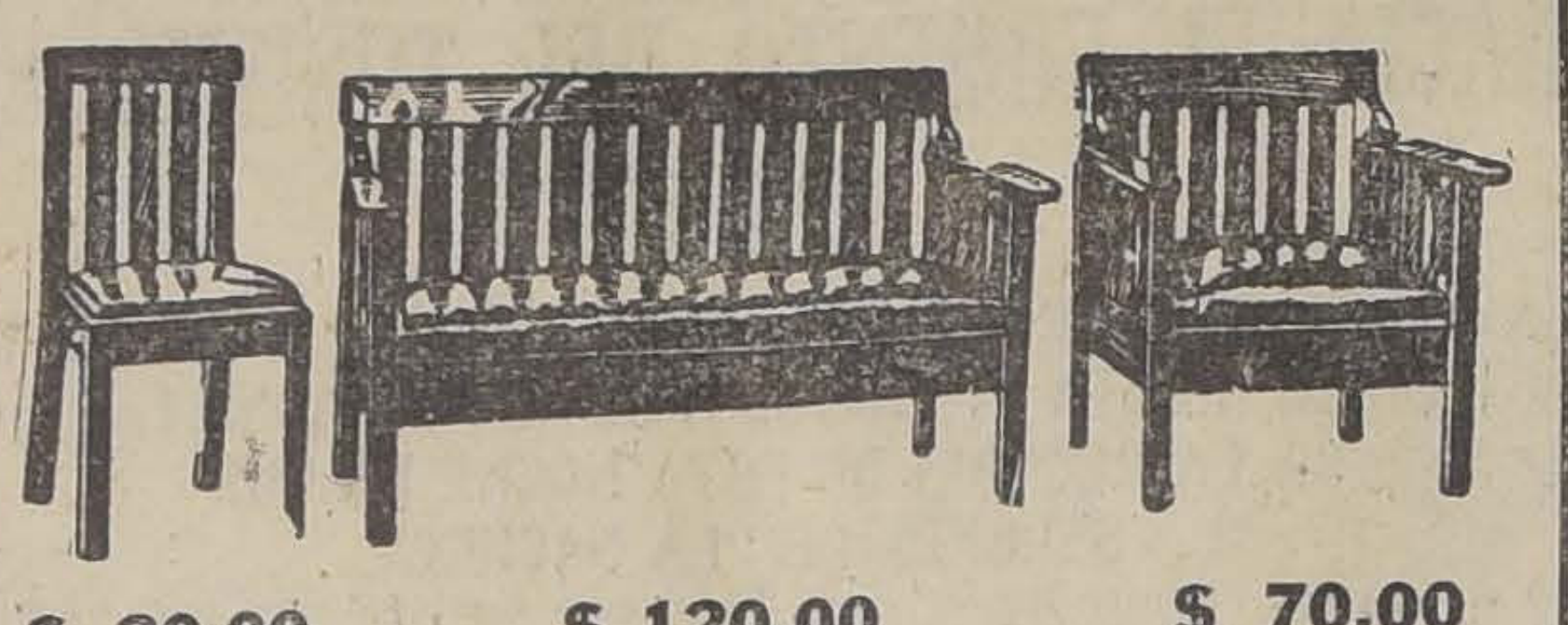

$ 20.00 $ 120.00 $ 70.00

Esta Fábrica ofrece a usted este amoblado tapizado en cuero, al precio de ocasión de $ 320.00, compuesto de un sofá, dos sillones y cuatro sillas.

Sillas encontrará en esta Fábrica, a precios fuera de toda competencia.

Pida catálogos a
O. PINOCHET

Banco de Chile

Desde el Martes 14 del presente se pagará a los señores Accionistas el dividendo de $ 9 por acción acordado en la Junta General celebrada hoy.

Santiago, 13 de Julio de 1925

PEDRO A. TORRES,
Director-Gerente.

COMPAÑIA REFINERIA DE AZUCAR
— DE —
VIÑA DEL MAR

DIVIDENDO N.º 103

Por acuerdo del Directorio, se pagará desde el Jueves 30 del presente mes, a los señores Accionistas, por el **BANCO DE CHILE** en Valparaíso, Santiago y provincias, un dividendo final de $ [illegible] moneda corriente por acción, correspondiente al Primer Semestre de 1925.

El Registro de las Acciones permanecerá cerrado, desde el 20 al 30 del presente mes, ambas fechas inclusives.

Valparaíso, Julio 15 de 1925.

O. CARVALLO, Director-Gerente.

SOCIEDAD AGRICOLA DE EL BUDI

Cítase a Junta General Ordinaria de Accionistas para el 23 del presente, a las 3 de la tarde, en la oficina de la Sociedad, calle Nueva York N.º 81, a fin de pronunciarse sobre la Memoria y Balance correspondientes al 30 de Abril último.

El Registro de Accionistas permanecerá cerrado desde esta fecha hasta el 23 del presente, inclusive.

Santiago, 9 de Julio de 1925.

EL PRESIDENTE.
23—J.

COMPAÑIA CHILENA DE TABACOS

JUNTA GENERAL ORDINARIA DE ACCIONISTAS

Se cita a los señores accionistas a Junta General Ordinaria para presentarles la Memoria y Balance de las operaciones de la Compañía, correspondientes al primer semestre de 1925, para el 20 del presente mes, a las 2 P. M., en el local de la Cámara Central de Comercio, calle Blanco N.o 725.

MANUEL FERNANDEZ GARCIA
PRESIDENTE.

EL REGISTRO DE ACCIONISTAS quedará cerrado desde el 10 al 20 del actual, ambos inclusive.

EL GERENTE.

Valparaíso, 9 de Julio de 1925.

EMPLEADA DE OFICINA

Debe saber escribir a máquina.
Necesitan
Hinze & Bostelmann
COMPAÑIA 2695

Compañía Carbonera de Lebu Consolidada SORTEO DE VALES PARA SU AMORTIZACION

En cumplimiento a lo estipulado en el artículo 13 de la escritura de emisión de nueve millones de pesos en vales de esta Compañía, el 24 del presente a las 5 P. M. se llevará a efecto el sorteo de cédulas correspondientes a la amortización de $ 141,000.

El sorteo se verificará ante el Notario don Abraham del Río, en las oficinas de la Compañía, 227, Edificio del Banco Anglo, 4.o piso 17.

Podrán presenciar el sorteo todos los interesados.

EL GERENTE.

"COMPAÑIA TELEGRAFO COMERCIAL"

En virtud de lo dispuesto en el artículo 23 de los Estatutos, se cita a los señores accionistas a junta general ordinaria para el Martes 21 del presente, a las 3 P. M., en las oficinas de la Gerencia, Huérfanos N.o 858.

Santiago, Julio 13 de 1925.

El Presidente.

"COMPAÑIA TELEGRAFO COMERCIAL"

En conformidad con el artículo 9.o de los Estatutos, se avisa a los socios de esta Compañía que el registro de accionistas quedará cerrado desde el 13 al 21 del presente.

Santiago, Julio 13 de 1925.

El Gerente.

Compañía de Consumidores de Gas de Santiago

En virtud de lo dispuesto en el artículo 30 de los Estatutos, cítase a los señores accionistas a Junta General Ordinaria para el Viernes 24 del corriente, a las 3 P. M., a fin de someter a su aprobación la Memoria y el Balance correspondiente al primer semestre de 1925.

Santiago, Julio 13 de 1925.

CARLOS CARVALLO AGUIRRE,
Vice-Presidente.

SE ARRIENDA

EL ESPACIOSO LOCAL

BANDERA N.º 419

que actualmente ocupa la casa

Saavedra, Benard y Cía. Ltda.

la cual se trasladará pronto a su nuevo LOCAL en la calle

CATEDRAL 1063

TRATAR: BANDERA N.o 419

¿EN QUE SE PARECEN? Los mejores vinos BARSAC, RIN, y POMMARD de A. Dussaillant, Lontué - Al Fallo de Tacna y Arica.

CAMBIO

COMERCIAL: 40.80

PREMIO DEL ORO: 214.—

UN PESO PAPEL VALE: 5 29|32

LIBRAS EN ORO AMERICANO: 486 1|8

BANCO ESPAÑOL DE CHILE

	90 días	Vista
Inglaterra	40.70	41.20
Francia		0.39¾
Bélgica		0.39¼
Suiza		1.64½
España		1.22¾
Italia		0.31 1|3
Estados Unidos		8.47
Argentina		3.43
Holanda		3.41
Bolivia		3.02
Uruguay		8.45

BANCO DE CHILE

	90 días	Vista
Londres	40.80	41.30
París	0.39.10	0.39.60
España	1.21¾	1.23
Italia	0 30¾	0.31¼
Nueva York	8.39	8.48
Buenos Aires		3.42
Bélgica	0.38¾	0.39¼
Suiza		1.63
Holanda		3.41

AL COMERCIO
— E —
INDUSTRIAS

Firma extranjera, industrial, solvente, 30 años establecida, con las mejores relaciones comerciales de la región, que cuenta con socio competente y viajero que recorre toda la provincia, solicita representaciones del comercio e industrias, ya sea a comisión o como comprador exclusivo.

Dirigirse:

TEMUCO
CASILLA 167

COMPRO
ENFARDADORA
Columbia o Witman
de Acero
Casilla 2587, Santiago
21—J.

BOLSA DE COMERCIO

MOVIMIENTO

Mucho que desear dejó el movimiento de ayer en el mercado de valores.

La mayor parte de los conformes le correspondieron a la 2.a rueda, pues en la 1.a figuraron escasas rentas en determinados número de papeles.

También fué reducido el número de las adjudicaciones sobre bonos hipotecarios, figurando negocios por valor de 146,000 nominales.

SUBIERON

BANCOS: Chile, de 186 a 189; Nacional, de 77 a 78.

SALITRERAS: Antofagasta, de 68 1|2 a 69 1|2.

MINERAS: Minera, de 28 3|4 a 29; Morococala, de 47 a 47 1|4; Oploca, de 151 a 154; Oruro, de 26 a 26 1|2; Vacas, de 4 a 4 1|2.

BAJARON

BONOS: Caja 7-1, de 88 1|4 a 88; Garantizador 7, de 88 a 70.

BANCOS: Español, de 105 a 104.

GANADERAS: Aysen, de 47 3|4 a 47; Gente Grande, de 85 1|2 a 85.

MINERAS: Dichas, de 13 a 12; Kelluani, de 14 3|8 a 11 1|2; Onix, de 12 1|4 a 12; Patiño, de 259 a 258; Cristo, de 4 1|8 a 4.

OPERACIONES EFECTUADAS AYER

1.a Rueda

500 Caja 8-1, 92.
500 Caja 8-1, 93.
3000 Hipt.. 8-1, 88 1|4.
322 Banco Chile, 188.
100 Banco Chile, 189.
100 Bco. Chile, Julio 23, 189.
800 Fortuna, Julio 23, 19.
500 Salvador, Agosto 6, 3.
10 Banco Español, 105.
1600 Dichas, Julio 23, 12 3|4.
1100 Dichas, Agosto 6, 12 3|4.
500 Dichas, Agosto 6, 12 1|2.
400 Kelluani, Agosto 6, 14 1|2.
500 Cristo, 4 1|4.
300 Cristo, Agosto 6, 4 3|8.

2.a rueda

10000 Caja 8-1|2, 91 1|4.
500 Id. id., 92.

500 Id. id., 92.
20000 Caja 8-1|2 P. H., 91.
10000 Id. id., 91.
13000 Id. id., 91 1|4.
32000 Id. 8-1, 92.
25000 Hip. 8-1, 88 3|4.
1000 Caja 7-1, 88.
10 Banco Chile, 189.
800 Patiño Agosto 6, 259.
1000 Dichas id., 12.
400 Id. Julio 23, 11 7|8.
200 C. Melón id., 38.
100 Chacaltaya id., 16.
100 Oruro id., 26 1|2.
1200 Morococala Agosto 6, 47 1|4.
16 Elect. Ind., 75.
200 Fortuna Agosto 6, 19.
400 Huanillos id., 17.
200 Cristo, 4 1|8.
1000 £ Julio 28, 40.60.

PRECIOS DE COMPRADOR O VENDEDOR AL TERMINAR LAS RUEDAS

TITULOS	COMPRADOR		VENDEDOR	
	Cantidad	Precio	Cantidad	Precio
BONOS				
Caja 8-1..	10000	91¾	10000	92
Caja 8-1|2...	10000	91	10000	91¼
Caja 7-2..	....	....	10000	90
Caja 7-1..	20000	88	....	....
Hip. 8-1..	64000	88¾	18000	89
Garantizador E. año 1907	....	....	1000	70
BANCOS				
Chile...	100	189	....	....
Español..	....	....	100	104
Hip. de Chile...	50	510	....	....
Nacional..	200	78	....	....
MINERAS				
Aconcagua..	200	6¾	....	....
Carb. de Penco...	....	....	1000	2
Colquiri, Agosto 6.	100	6	200	6½
Chacaltaya, Agosto 6..	....	....	200	16¼
Dichas, Julio 23..	200	11¾	200	11⅞
Disputada, Julio 23.	....	....	200	32½
Fortuna, Julio 23...	....	....	100	19¼
Huanillos, Agosto 6..	100	17	100	18
Kala-Uyu, Agosto 6...	....	....	100	35
Kelluani, Agosto 6..	....	....	....	13
Minera, Julio 23..	1600	28¾	100	29
Morococala, Agosto 6..	100	37	100	37½
Elqui, Agosto 6...	200	2¼	....	....
Onix, Agosto 6..	....	....	340	12
Oploca, Agosto 6...	100	153	....	....
Oruro, Julio 23..	100	26¼	100	26½
Patiño, Julio 23...	....	....	100	259
Vacas, Agosto 6..	500	4⅝	800	4½
Santo Cristo, Agosto 6..	500	4⅝	....	....
Salvador, Agosto 6...	500	23	....	....
SALITRERAS				
Antofagasta, Agosto 6..	200	69½	....	....
GANADERAS				
Gente Grande, Julio 23..	....	....	100	85
Fuego...	248	171	....	....
PETROLIFERAS				
Rafaelitas..	....	....	100	1¼
SEGUROS				
La Nacional..	80	620	....	....
INDUSTRIALES				
Volcán..	....	....	200	37
Cemento Melón, Agosto 6.	200	37¼	200	38½
Catres..	100	40	....	....
Gas..	10	51½	10	52
Electricidad Ind..	....	....	400	75
Cervecerías Unidas..	....	....	200	70
Telégrafo...	10	38	....	....
CIERRE A LAS 5 P. M.				
Cambio ...	....	40.80	....	40.80
Oro...	....	213.50	....	214
£ por oro	....	12.90	....	13
Santo Cristo..	....	4	....	....
Dichas, Agosto 6...	....	12	....	....
Oploca, Agosto 6..	....	154	....	....
Aconcagua, Agosto 6...	....	7	....	....
Fortuna, Agosto 6...	....	19	....	....
Patiño, Agosto 6..	....	....	....	258
Morococala, Agosto 6..	....	....	....	47¼
Malvoa, Agosto 6..	....	....	....	9
Antofagasta, Agosto 6.	....	....	....	69½
Kelluani, Agosto 6..	....	....	....	11½
Disputada, Agosto 6...	....	....	....	32½

Fundo de Gran Porvenir
EN EL DEPARTAMENTO DE VALDIVIA

Más de veinte mil hectáreas, límites naturales inmejorables, en su mayoría montaña virgen, con pellín, lingue, raulí, etc., se vende muy barato por circunstancias especiales, dando facilidades por el pago. El comprador puede hacerse cargo de mil vacunos mestizos holandeses y otros animales, criados en el fundo.

Dirigirse:

EDUARDO BALDRICH R.
VALDIVIA. — CASILLA 464.

INFORMACIONES DE SOCIEDADES ANONIMAS

DIVIDENDOS, CITACIONES, CIERRE DE REGISTROS

SAN JUAN DE CHOQUETANGA Co. MINERA. — Cita a junta general extraordinaria para el 21 de Julio, en Bandera 131.

FLORIDA Co. MINERA LA. — Cita a junta general para el 16 de Julio en la Bolsa de Comercio, 4.o piso, oficina 338.

BUDI SOC. AGRICOLA DE EL. — Cita a junta general ordinaria el 23 de Julio, en Nueva York 81, para dar cuenta de la memoria y balance al 30 de Abril de 1925.

Cierra sus registro del 9 al 23 de Julio.

ITALIA Co. DE SEGUROS LA. — Cita a junta general ordinaria para el 24 de Julio, en Cochrane N.o 903.

PATIÑO MINAS Co. ESTAÑIFERA CONSOLIDADA. — Dividendo N.o 3, de 4 sh el 27 de Julio, en el Banco Anglo Sud Americano, a los accionistas del registro de Santiago inscritos el 22 de Julio.

Cierra sus registros del 21 al 27 de Julio.

BANCO HIPOTECARIO DE SANTIAGO. — Segunda citación a junta general ordinaria para el 28 de Julio, en el local del ex-Banco Santiago.

ASCENSORES DEL CERRO SAN AGUSTIN Co. ANONIMA. — Cita a junta general para el 23 de Julio, en Arturo Prat 99, Valparaíso.

ANTOFAGASTAS Co. SALITRERA DE (En liquidación).—La junta liquidadora de la Compañía pone en conocimiento de los accionistas:

1.o Con fecha 11 de Julio se ha otorgado la escritura de venta del activo y el pasivo de la Compañía Lautaro Nitrate Co. Ltd. ante el notario Bascuñán, al precio de £ 2.560,000.

2.o La Compañía ha suscrito las 512,000 acciones de la Lautaro, serán emitadas al nombre de los accionistas que figuren en los registros de la Compañía el 25 de Julio de 1925.

3.o Las 550,000 libras esterlinas destinadas a ser repartidas entre los accionistas de la Compañía de Salitres de Antofagasta serán pagadas por la junta liquidadora a los que figuren el 25 de Julio.

4.o El registro de los accionistas de la Compañía de Antofagasta estará abierto del 16 al 25 de Julio inclusive, en cuya fecha quedará definitivamente cerrado.

GAS DE SANTIAGO Co. DE— Cita a junta general para el 24 de Julio. Memoria y balance del primer semestre de 1925, en Santo Domingo esq. de Bandera.

AMERICAN DE PETROLEOS SOC.—Cita a junta general extraordinaria para el 23 de Julio, en "El Diario Ilustrado". Venta del activo y pasivo y en caso de aceptar la liquidación anticipada de la Sociedad.

IBERIA CO. DE SEGUROS LA— Cita a junta general el 21 de Julio en Valparaíso.

CRISTOBAL COLON Co. MINERA—Cita a junta general extraordinaria el 21 de Julio, en Bolsa de Comercio, of. 240.

Cierra su registro del 12 al 21 de Julio.

PROTECTORA Co. CHILENA DE SEGUROS.—Cita a junta general el 21 de Julio en Prat 261, Valparaíso.

CENTRA Co. DE SEGUROS LA— Cita a junta general ordinaria para el 22 de Julio, en Pratt 225, Valparaíso.

VASCONIA Co. DE SEGUROS LA —Cita a junta general para el 21 de Julio, en Prat 268, Valparaíso.

Cierra su registro del 13 al 21 de Julio.

REFINERIA DE AZUCAR DE VIÑA DEL MAR. — Dividendo número 103, de 0.75, el 30 de Julio, correspondiente al primer semestre del 25.

Cierra sus registros del 20 al 30 de Julio.

ACONCAGUA Co. MINERA. — Cita a junta general ordinaria para el 31 de Julio, en Ahumada 17.

SALVADOR Co. MINERA EL. — Cita a junta general ordinaria para el 20 de Julio, en el Banco Anglo, 5.o piso.

COMERCIAL Co. DE SEGUROS LA—Dividendo de $ 6 el 27 de Julio en Prat 25-A.

INGLESA DE TABACOS.—Cita a junta general para el 23 de Julio, en Agustinas 750. Memoria y balance del primer semestre de 1925.

FABRICA CONTINENTAL DE TABACOS.—Cita a junta general para el 23 de Julio en Avenida Argentina 750.

UNION ESPAÑOLA Co. DE SEGUROS LA—Cita a junta general ordinaria para el 25 de Julio, en Prat 211.

GARCIAS Co. NACIONAL DE (EN LIQUIDACION).—Se pone en conocimiento de los accionistas que sus acciones deben ser canjeadas antes del 15 de Agosto, por la Soc. Industrial de los Andes en la proporción que le corresponda en la liquidación, en las oficinas de Gibbs y Co., Cochrane 805, Valparaíso.

ASCENSORES REINA VICTORIA. —Cita a junta general ordinaria el 28 de Julio, en sus oficinas.

CEMENTO MELON SOC. (FABRICA).—Cita a junta general el 30 de Julio en Blanco 638.

Cierra su registro del 20 al 30 de Junio.

ASCENSORES CERRO EL PANITEON.—Cita a junta general el 27 de Julio, oficina del señor W. Róbinson, Cochrane 639.

PATRIA Co. DE SEGUROS LA— Cita a junta general ordinaria para el 24 de Julio, en Cochrane 843, Valparaíso.

CANAL POBLACION ASOC. — Cita a junta general para el 29 de Julio, en Bandera 78.

MONSERRAT Co. MINERA. — Segunda citación a junta general ordinaria para el 25 de Julio, en "El Diario Ilustrado".

Cierra sus registros del 18 al 25 de Julio.

CLUB HIPICO DE SANTIAGO.— Cita a junta general el 27 de Julio en San Antonio 231.

CANAL MALLARAUCO ASOCIACION.—Cita a junta general ordinaria para el 28 de Julio, en Agustinas 1180.

CANAL DEL CARMEN ASOCIACION. — Cita a junta general ordinaria para el 27 de Julio en Delicias 622.

AMERICAN SMELTING Co. — Cita a junta general ordinaria para el 24 de Julio, en el Banco Anglo Sud Americano, Santiago.

CANALISTA CAMPO DE BATALLA DE MAIPU. — Segunda citación ordinaria para el 3 de Julio, en Huérfanos 1328.

AMERICA Co. DE SEGUROS LA. — Dividendo N.o 101 de $ 4 el 17 de Julio, en Cochrane 853, Valparaíso y Bandera 135, Santiago.

ELECTRICA DE LIMACHE Co.— Cita a junta general ordinaria para el 28 de Julio.

Cierra su registro del 21 al 28 de Julio.

BANCO DE CONCEPCION.—Desde el 15 de Julio se pagará un dividendo de $ 8 por el Banco de Chile.

FERROCARRIL DEL LLANO DE MAIPO SOC. ANONIMA.—Cita a junta general el 27 de Julio, en Estación Providencia.

FABRICA NACIONAL DE CERVEZAS S. A.—2.a citación a junta general ordinaria para el 27 de Julio y extraordinaria para el mismo día, en Esperanza 1247, para la liquidación anticipada de la Sociedad.

PAPELES Y CARTONES Co. MANUFACTURA DE—Cita a junta general ordinaria para el 27 de Julio, en Nueva York 81.

Cierra su registro del 20 al 27 de Julio.

DICHAS Co. MINERAS LAS—Cita a junta general extraordinaria para el 27 de Julio, en "El Diario Ilustrado, para dar cuenta de las operaciones de la Compañía.

Cierra su registro del 20 al 27 de Julio.

GAS DE VALPARAISO.—Cita a junta general ordinaria para el 22 de Julio, en General Aldunate 460.

Cierra su registro del 17 al 22 de Julio.

CLUB DE VALPARAISO.—Cita a junta general ordinaria para el 28 de Julio.

ASCENSORES CERRO ALEGRE, LAS RAMARITAS Y LOS PLACERES.—Citan a junta general para el 28 de Julio, en la oficina de los señores Kenrick y Co.

ASTILLEROS LAS HABAS LTD. —Cita a junta general ordinaria para el 28 de Julio en Avenida Errázuriz 352.

TRANSADINA Co. DE SEGURO— Cita a junta general ordinaria para el 24 de Julio, en Urriola 180, Valparaíso.

Cierra su registro del 17 al 24 de Julio.

OPERACIONES EN VALPARAISO

1.a Rueda

2000 £ Julio 28, 40.60.
1000 Vacas, Agosto 6, 4 1|8.
500 Vacas, Agosto 6, 4 1|4.
100 Minera, Julio 23, 29.
300 Aysen, Julio 23, 47.
800 Salvador, Agosto 6, 3.
2000 £ Agosto 11, 40.60.
1000 " Julio 28, 40.60.
1000 " Agosto 11, 40.40.

ORO

Vendedor 214.50
Comprador 214.30

CAMBIO

Vendedor 40.60
Comprador 40.40

LIBRAS POR ORO

Vendedor 13.00
Comprador 12.90

2.a Rueda

100 Cerveza, 70.
250 Buques y M. Ag. 6, 35.
52 Gas Valp., 82.

100 Kelluani Julio 23, 13 1|4.
100 Id. Agosto 6, 13 1|4.
500 Ritas, 4 3|8.

REMATE

1500 Ritas Agosto 6, 4 1|2.
500 Id. id., 4 5|8.
1000 Vacas Agosto 6, 4 1|2.
700 Ritas id., 4 1|4.
800 Id. id., 4.
100 Antof. Julio 23, 69 1|4.
500 Ritas id., 4.
100 Huanillos id., 18.
1000 £ Julio 28, 40.60.
1000 Id. Agosto 11, 40.60.

ORO

Vendedor 213.40
Comprador 213.20

CAMBIO

Vendedor 40.60
Comprador 40.40

LIBRAS POR ORO

Vendedor .. .. 13.—
Comprador 12.90

GUIA OFICIAL DE CORREDORES DE LA BOLSA DE COMERCIO

COMPA-VENTA DE ACCIONES, ORO, BONOS; PRESTAMOS HIPOTECARIOS

BALBONTIN Y KERMAN
Edificio Ariztía 4.o piso.

BARROS GONZALEZ
Bandera N.o 149.

MONTT FRANCISCO
Bolsa de Comercio, Oficina N.o 23.

EMILIO ALEMPARTE LASTRA
Agustinas 1223.

SUBERCASEUX FRANCISCO
Bandera N.o 73.

SUTIL PRIETO DIEGO
Bandera N.o 69

VILLAMIL FLORENCIO
Calle La Bolsa N.o 82, Tel. 2664.

Gillette
WORLD

¡Por el costo de unas pocas afeitadas adquiere Vd. esta estupenda navaja!

AFEITESE Vd. con una Gillette y ahorre dinero. Por el precio de unas pocas afeitadas será Vd. dueño de una navaja de seguridad Gillette legítima, enchapada en oro, con cajita para las hojas enchapada también, en un atractivo estuche forrado de terciopelo. Usela siempre con las finas hojas Gillette legítimas, de doble filo, que han hecho del afeitarse con Gillette un cotidiano placer en todo el mundo.

Su proveedor tiene un surtido completo de navajas de seguridad y hojas Gillette legítimas.

Para que la afeitada sea perfecta exija que le den navajas y hojas Gillette legítimas.

Navaja de Seguridad

TRADE Gillette MARK
Gillette

COTIZACIONES DE METALES

Cablegrama sobre cotizaciones de metales correspondientes al día de ayer:

AL CONTADO

Estaño £ 261.5.0. Subió 0.10.0.
Cobre Standard £ 62.0.0. Subió 0.2.0.
Plata d. 32. Bajó 1|16.

A PLAZO

Estaño £ 263.15.0. Subió 0.10.0.
Cobre Standard £, 63.0.0. Subió 0.2.6.

TATTERSALL

Precios corrientes en la Feria del 20 de Julio de 1925:

GANADO GORDO

Ventas al peso, al martillo y en privado:

Novillos, tipo embarque, de $ 1.30 1|2 a $ 1.43 el kilo
Novillos, de 1.10 1|2 a 1.36 1|2
Bueyes de 1.07 1|2 a 1.46
Torunos, de 1.00 a 1.18
Vacas, de 1.04 1|2 a 1.38 1|2

NOVILLOS

20 A $ 1.43, con 10160 kilos
20 A 1.41, con 10370
16 A 1.30 1|2, con 8040
9 A 1.24, con 3440
10 A 1.23 1|2, con 4980
10 A 1.21, con 4400
20 A 1.20 1|2, con 8760
20 A 1.17 1|2, con 8860
10 A 1.16, con 8830
20 A 1.14, con 8640
11 A 1.12 1|2, con 4466
23 A 1.10 1|2, con 8500

VACAS

8 A $ 1.38 1|2, con 4084 kilos
10 A 1.35 1|2, con 5100
20 A 1.33, con 8960
20 A 1.28, con 9000
12 A 1.25, con 4800
15 A 1.20, con 6900
10 A 1.18 1|2, con 4010
10 A 1.18, con 4704
15 A 1.17 1|2, con 6000
12 A 1.17, con 4426
20 A 1.15 1|2, con 8400
20 A 1.15, con 9000
11 A 1.14, con 4766
25 A 1.10, con 8390
15 A 1.09, con 5500
18 A 1.04 1|2, con 6530

BUEYES

6 A $ 1.46, con 3720 kilos
6 A 1.31 1|2, con 3590
4 A 1.28 1|2, con 2360
6 A 1.24, con 3740
5 A 1.15, con 2530
10 A 1.13, con 5640
6 A 1.12, con 3032
8 A 1.11, con 4736
8 A 1.10 1|2, con 4480
10 A 1.18 1|2, con 5720
4 A 1.07 1|2, con 2320

MATADERO PUBLICO

Los corrales del Matadero encerraron ayer el siguiente ganado para la venta de hoy:

Ganado mayor		Ganado menor	
Bueyes	111	Corderos	534
Novillos	68	Cerdos	410
Vacas	252	Cabros	—
Quedados vivos	14	Terneros	91
Id. en vara	72		
Total	517	Total	1,035

PRECIOS DE LAS CARNES

	EL KILO
Carne de buey, de 1.a	1.90 a 2.00
Id. de 2.a	1.60 a 1.80
Id. de 3.a	0.90 a 1.40
Carne de novillo, de 1.a	1.90 a 2.00
Id. de 2.a	1.60 a 1.80
Id. de 3.a	0.90 a 1.40
Carne de vaca, de 1.a	2.00 a 2.10
Id. de 2.a	1.60 a 1.80
Id. de 3.a	0.80 a 1.40
Carne de cordero, de 1.a	3.00
Id. de 2.a	2.60 a 2.80
Id. de 3.a	2.00 a 2.40
Carne de oveja, de 1.a	2.20
Id. de 2.a	1.80 a 2.00
Id. de 3.a	1.20 a 1.60
Carne de cabro	no hubo
Carne de cerdo, de 1.a	2.60 a 2.70
Id. de 2.a	2.30 a 2.50
Id. de 3.a	2.00 a 2.20
Grasa en rama	2.20 a 2.30
Sebo de ovejuno	1.70 a 1.80
Cuero de buey	1.85
Id. de novillo	1.80
Id. de vaca	1.75
Id. de ovejuno	60.00 a 100 pesos la docena.

Roble Americano
VENDO GRAN PARTIDA
A $ 2.80 EL PIE
GALVEZ 136

COMPRA - VENTA DE PROPIEDADES

TRANSACCIONES EFECTUADAS ULTIMAMENTE

Doña Adela Iriarte compró a don Juan José Silva un sitio en la Avenida Irarrázaval, en la cantidad de $ 11,000.

—Don Rafael del Canto compró a doña Amelia Herrera varios derechos de unos sitios en la Población La Poderosa, en la cantidad de $ 70,000.

—Don Juan Segundo González compró a don Roberto Muñoz L., una propiedad en la calle de Bezanilla, en la cantidad de $ 18,500.

—Don Arturo Zúñiga compró a don Rafael Sierra, la propiedad número 405 de la calle de San Joaquín, en la cantidad de $ 10,000.

—Don Germán Cartagena y don Alejandro Allan compraron a don Juan M. Cartagena varias propiedades en esta ciudad, en la cantidad de $ 149,000.

—Don Antonio Carrasco compró a doña Urbina Bavestrello la propiedad número 29 de la Avenida General Velásquez, en la cantidad de $ 12,000.

—Don Benito Rebaju compró a don Experidión Grez los sitios 29 y 30 de la manzana 17 de la Población Vista Hermosa, en la cantidad de $ 6,000.

—La Caja de Retiro y Previsión de los Ferrocarriles del Estado compró a doña Amelia Guerra la propiedad número 4621 de la calle Edison, Población San Antonio, en la cantidad de $ 20,000.

—La Caja de Retiro y Previsión Social de los Ferrocarriles del Estado compró a doña Sara Edwards Salas la propiedad número 11 de la manzana G., de la Población Edwards Salas la propiedad número 11 de la Población Edwards, en la cantidad de $ 50,55.80.

—Don Manuel Salinas compró a la Caja de Retiro y Previsión de los Ferrocarriles del Estado la propiedad número 11 de la Población Edwards, en la cantidad de $ 50.55.80.

—Doña Hortensia Pérez García compró a doña Clara Penjen v. de Parada una propiedad en Los Leones, en la cantidad de $ 18,315.

La Sociedad El Tattersall compró a don Horacio Doniez la propiedad número 159 de la calle Jotabeche, en la cantidad de $ 286.06,06.

—Don Luis Larraín Bulnes compró a doña Teresa Hurtad ode Larraín una propiedad en la calle de Rosales, en la cantidad de $ 18,500.

—Don Ignacio Eyzaguirre Lazcano compró a don Armando Venegas la propiedad número 938 de la calle de Sotomayor, en la cantidad de $ 70,000.

—La Caja de Ahorros de Santiago compró a la Comunidad Terrenos de la Recoleta Dominica la propiedad número 199 de la calle Santos Dumont, en la cantidad de $ 35,960.

—Don Juan Valdés Ortúzar compró a doña Quintina Calvo de Calvo la propiedad número 287 de la calle de Lira, en la cantidad de $ 70,000.

—Don Ramón Moreira Leteller compró a don Teodoro Cámus un sitio en la calle de Cienfuegos, en la cantidad de $ 109,924.

—Doña María G. v. de Gutiérrez compró a don Carlos Puelma la propiedad número 1171 de la calle Madrid, en la cantidad de $ 25,500.

CIGARRILLOS
LA CUBANA
no tienen RIVAL
40 cts.
¡fumadlos!
CIA. INGLESA DE TABACOS

TRIBUNALES DE JUSTICIA

MOVIMIENTO HABIDO EN 20 DE JULIO DE 1925

CORTE SUPREMA

Cuenta General

1. Contra José Menéndez López, acuerdo; red. señor Figueroa.
2. Contra Inés Irarrázaval, en acuerdo, red. señor Vargas.
3. Contra Antonio Reus, en acuerdo; red. señor Santa Cruz.
4. Contra Antonio Miret Fernando, en acuerdo; red. señor de la Fuente.
5. Contra Juan Albandoz, en acuerdo; red. señor Anguita.
6. Contra Juan Marzal, en acuerdo; red. señor Donoso.
7. Contra Alberto Gómez, en acuerdo; red. señor Bezanilla.

Las demás no vistas.

Alegaron:

Don Jorge Wilson, por el recurso en la primera y segunda; don Fernando Guzmán, se anunció por el recurso en la cuarta: don Guillermo Alessandri alegó por el recurso, y don Benjamín de la Barra, contra el recurso en la quinta; y en la séptima se anunció don Benjamín de la Barra, contra el recurso.

BORRADORES DE SENTENCIAS

El señor Santa Cruz, entregó en la causa contra Andreoli; y el señor Cisternas Peña, en la causa contra Flereau.

CORTE DE APELACIONES

PRIMERA SALA

Lunes 20 de Julio de 1925. — Relator señor González Campos

1 Antonio Sabioncello, contra Federico Helffmann, relación pendiente en acuerdo y diligencias.

Secretario el señor Fabres.

Don Manuel Jara alegó con don J. Luis Santa María. Fallada de acuerdo, contra Alfredo González.

SEGUNDA SALA

Reltor señor Bernales

1 Contra Antonio Marriera, revocada.

2 Sánchez Martínez contra Domingo Sánchez, aprobada.

4 Manuel de Noguier con Aníbal Alfaro, alegatos pendientes.

No vistas las demás.

Alegaron:

En la 1.a don Víctor Robles, revocando.

En la 4.a don Roberto Urzúa con don Humberto Urzúa, pendiente.

TERCERA SALA

Relator, señor Rodríguez, (Señor Abel Celis)

1 Carlos Porter con Benjamín Undurraga, confirmada; 2. Carlos Porter con Benjamín Undurraga, confirmada.

Secretario, el señor Fabres.

Alegaron:

Don Manuel Rodríguez P. con don Ernesto Roldán, en la 1.a y 2.a; y

Don Franklin Otero con don Arturo Davis, en la 4.a

CUARTA SALA

Relator, señor Mac-Iver

1. Contra M. Bustamante, confirmada; 2. Francisco Huerta contra, E. Ugarte, confirmada; 3. J. Bobadilla con S. Zamora, pendiente alegatos.

No vistas las demás.

Acuerdo:

Contra E. Horowitz y otros.

Alegaron:

En la 1.a, don Arturo Ramírez, revocando.

En la 2.a, don Guillermo Fuentes con don Manuel Cabezón, y

En la 3.a, don Jorge Costa con don Juan E. Montero.

MUEBLERIA
COLON
56 - BANDERA - 58
GRANDES REBAJAS DE PRECIOS. NUEVO Y ESPLENDIDO LOCAL

TRACTORES

REALIZAMOS CON 10 o/o DE DESCUENTO
una partida de tractores Fordson sin uso

GIBBS & Co.
STGO. CATEDRAL 1037

Banco de los Empleados de Chile

SOCIEDAD EN FORMACION

Por acuerdo del Directorio convócase a los suscritores de acciones que hayan depositado su valor en el Banco de Chile, conforme a la escritura social, a una reunión que se celebrará el Sábado 25 del actual a las seis P. M., en "El Mercurio".

Los asistentes deberán acreditar su personería con el certificado de depósito en el Banco de Chile por el valor de las acciones suscritas y los accionistas residentes en provincias por poderes ante notario en el que se acredite ser depositante por el valor de sus [illegible] el Banco de Chile, indicando su valor y el número del Memorándum.

Se recomienda especialmente la asistencia, pues en dicha reunión se dará cuenta del estado del negocio y se resolverá sobre la marcha futura.

Han quedado suspendidas, mientras tanto, todas las gestiones de organización del Banco.

EL DIRECTORIO.

ECOS DEL MATCH SALAZAR - UZABEAGA

Damos como un dato curioso, el Bordereaux del match entre los boxeadores Carlos Uzabeaga y Juan Salazar, realizado el Sábado próximo pasado, en el Hippodrome Circo, y en el que le correspondió la victoria a Juan Salazar, por puntos.

Este match había despertado enorme interés entre los "fanáticos de la afición", y una prueba de ello es el numeroso público que asistió.

Damos a continuación el Bordereaux:

1,666	Galerías	$ 8,480.00	
108	Plateas	1,620.00	
77	Rings	1,540.00	
500	Entradas de favor		
	Premio de Salazar		$ 2,793.60
	Premio de Uzabeaga		1,862.40
	Porcentaje de la empresa		6,984.00
2,351	Total de entradas	$ 11,640.00	$ 11,640.00

Tome nota el lector que hubo 500 personas que presenciaron gratis la interesante pelea.

POR EL CENTRO BOXERIL "LOS SPORTS".— LA SESION DE ESTA NOCHE.— Mañana, a las 9 P. M., en punto, se reunirán en Estado 363, los delegados de esta dirigente de box amateur, a objeto de tratar asuntos de sumo interés y especialmente lo que se relaciona con los próximos campeonatos de aficionados de Santiago.

A esta reunión se le ha dado el carácter de junta general extraordinaria para proceder cuanto antes a este torneo pugilístico.

FEDERACION AMATEURS DE BOX DE CHILE. — Cita a reunión general de delegados para hoy, a las 9 P. M. Se les encarece la asistencia a los delegados señores Caffi, Leiva, García, Gac; Vargas; Cárcamo; Araya; Ascui; R. Correa; González; Parisi; Avila; Carvajal; Iglesias; Cubillos y a todos los delegados de los centros afiliados a la dirigente del Box aficionado; en Libertad esquina de Rosas.

CITACION. — Al aficionado Alfonso Orrego se le ruega pasar a Maipú 1098, de 11.30 a 1.

CAJA DE CREDITO POPULAR

Desde el Viernes 12 de Junio de 9 a 12 M. y de 2 a 5 P. M. la Caja procederá a pagar las indemnizaciones correspondientes a los objetos destruídos en el siniestro.

Se recomienda al público que debe presentarse a reconocer sus prendas antes del 28 de Julio próximo; con posterioridad a esa fecha se procederá al remate de todas las especies que no hayan sido reconocidas.

LA DIRECCION.
N|O.

Los campeonatos de aficionados de Santiago

ENTUSIASMO QUE REINA EN LOS CIRCULOS BOXERILES POR ESTE TORNEO.—UNA ULTIMA ADVERTENCIA A LOS DELEGADOS DE CENTROS

Nuestros aficionados amantes al arte de la defensa propia, se han venido dando cuenta de las actividades en que está empeñada la Asociación Provincial de Box de Santiago, por realizar cuanto antes los campeonatos de aficionados de la capital.

En las inscripciones figuran elementos de valía lo que hace presumir que esta competencia tendrá que resultar brillante.

Como la totalidad de los centros de Santiago se han inscrito en esta dirigente, por participar en estas justas, entre ellos figuran los centros Rodolfo Jaramillo, "Los Sports", Angel C. Leiva, Rodolfo Núñez, Germán Contreras, Esmeralda, Roma, Santa María, Vicente Salazar, Benjamín Tallman, Rafael del Canto, Cóndor, "Los Tiempos", Raab Recoleta, Heriberto Rojas, etc.

Como se ve, en las filas de la Asociación figuran los mejores centros de Santiago y en cada uno de ellos existen aficionados de la nueva generación, que harán un brillante papel en los campeonatos.

La comisión que activa los preparativos de este torneo, no ha escatimado sacrificio algunos y cada paso que se da, promete confirmar el éxito de estas ruedas.

Mañana, en la noche, a las 9 en punto, se reunirán por última vez los delegados para proceder a la clasificación de aficionados y en seguida hacer el sorteo.

Se nos encarga advertir a los delegados que aún no han cancelado sus respectivas cuotas, acordadas por esta dirigente, no podrán participar en los campeonatos, plazo, como hemos dicho anteriormente, vence mañana Miércoles, a las 9 P. M.

Asociación Provincial de Santiago

Para hoy, a las 8 1|2 P. M., se cita al directorio de este centro, con el objeto de tratar asuntos de suma importancia. Se encarece la asistencia a los señores Almiro Ugalde, Ismael Quintana, Eduardo Espinoza, José Reyes, Eduardo Sepúlveda, Ignacio Basterrica, Luis Torres y Enrique Reyes.

CENTRO DEPORTIVO BENJAMIN TALLMAN. — Campeonato Leopoldo Falconi. —Hoy, si no llueve, se llevarán a efecto las peleas por el campeonato Copa Leopoldo Falconi, que debían efectuarse el 11 del presente y en la cual actúan los siguientes peleadores:

Juan López, del Tallman contra Segundo Araya del Esmeralda; Francisco Martínez del Leiva, contra Alfonso Pozo, del Mandujano.

Nicolás Garrido, de "Los Tiempos" con Ramón Guerra, del Esmeralda.

En las peleas anunciadas el Domingo, por el campeonato, triunfaron: Humberto Padilla, del Tallman, por no haberse presentado su competidor; Francisco Barrera, del Leiva, por no presentarse el competidor; Manuel Cattelli del Núñez por punto. Se postergó por enfermedad la pelea Videla-Pinto.

ANGEL TACCHI, PIDE LA REVANCHA A VELOSO. —El campeón peso medio pesado del Centro "Los Sports", Angel Tacchi, pide la revancha a Veloso, de los Ferrocarriles.

Para arreglar las bases del encuentro puede este aficionado dirigirse al centro que está ubicado en Diez de Julio 1515, donde la atenderá el señor Luis A. Gasc, de 7 y media a 9 P. M.

JUGO DE UVA
MARAMBIO
Pedidos: Teléfono N.o 2321

LA REORGANIZACION DEL DIRECTORIO DE LA ASOCIACION PROVINCIAL DE BOX AMATEURS DE VALPARAISO.— Importante citación a los centros de Box aficionado.— El Directorio de la Federación Amateurs de Box de Chile ha comisionado a don Juan Deluermoz, presidente del Carlos Van Buren B. C., la reorganización en Valparaíso, de la Asociación Provisional de Box Amateurs, para lo cual nos encarga citar para el Jueves próximo, a los presidentes o representantes de los centros de aficionados boxeriles, tanto de ese puerto como de Viña del Mar, Quillota, La Calera, Limache y Quilpué, con el objeto de que conozcan los pormenores de la reorganización y se pongan de acuerdo sobre las personas que compondrán el nuevo directorio de la Asociación Provincial.

Esta reunión se efectuará en el diario "El Mercurio", recomendándose la asistencia a los representantes de los centros Cultura Física, Pablo Muñoz, Benedicto Kosian, Carlos Espinoza, Florida, Tani, Caleta Abarca y Atlético Fígaro B. C.

Organizado el nuevo directorio, el señor Deluermoz le confiará la organización de un torneo inter-provincial entre Santiago y Valparaíso, en el que participarán los aficionados de la escuadra y en el cual se disputará un valioso trofeo donado por "La Nación", con este objeto y que se puso a disposición de la Federación Amateurs de Box de Chile.

A propósito de unos artículos publicados en Valparaíso, en que se dice que esto va en contra de la disciplina del box porteño, el señor Deluermoz nos dice: que está reorganización no persigue sino que organizar las autoridades técnicas de los aficionados y que precisamente este directorio marchará en todo de acuerdo con la Comisión Municipal de Box, que trabaja en una forma digna de apaluso por su espíritu de trabajo y que naturalmente tiene otro rol.

CENTRO SOCIAL DEPORTIVO ADOLFO MORALES. — Cita a junta general para hoy a las 9.30 P. M., en Rosas 1022, se ruega la asistencia a los señores René y Adrián Izquierdo y Luis López.

EL MATCH DEL SABADO EN EL HIPPODROME CIRCO

VICTOR CONTRERAS Y PABLO MUÑOZ PELEARAN DIEZ ROUNDS

Se nota interés por presenciar el match que la Empresa T nos anuncia para el Sábado próximo en el Hippodrome Circo, los pesos medio Pablo Muñoz y Víctor Contreras.

Los rivales se encuentran ya en pleno entrenamiento y durante los días que quedan para la realización del match, tratarán de mantener las formas alcanzadas.

Según nos lo han declarado, ambos esperan corresponder al favor de sus admiradores, presentándose en inmejorables condiciones.

Como nuestros aficionados están al corriente, estos profesionales han llegado recién de la República Argentina, donde han tenido una lucida actuación, pues han sido de nuestros profesionales que han llegado a esos lados, los que mejor actuación han tenido.

En el encuentro del Sábado confirmarán sus antecedentes, y los entendidos podrán saber definitivamente cuál de los dos campeones es el con mayores méritos para aspirar a la corona del peso medio que recién fué quitada a Contreras y dada a Muñoz.

Tres interesantes preliminares completarán el atrayente programa, que seguramente nos ofrecerá don Angel Tagini.

DESAFIOS. — Juan Salas, peso medio liviano, desafía por segunda vez a los profesionales Roberto Sánchez, Luis Salinas, José Espinoza y pide la revancha a Artemio Alvarez.

Bases con el señor Enrique Moya, calle San Francisco N.o 1120, de 6 a 8 P. M.

Mario Valdés, acepta el desafío de Oscar Duque.

Wadin Sedán, desafía a Juan Querci. Bases en la Federación, de 6 a 7.

—Manuel Leppe, 46 kilos, del Rafael del Canto, desafía a todos los aficionados de su peso de la capital.

—Jacobo Riffo, 49 kilos, del Rafael del Canto, pide desempate a Angel Jeria de Los Sports.

—Humberto Quiñones 51 kilos, del Rafael del Canto, cede la revancha a Rafael Dinamarca del Angel C. Leiva.

—Moisés Roa, 30 kilos, del Rafael del Canto, desafía a todos los aficionados de su peso de la capital.

Bases para todos estos desafíos con el señor Angel Cáceres en Andura 733 de 6.30 a 7.30 P. M.

—Alfonso Pozo, 44 kilos, acepta el desafío de Osvaldo Sánchez. Bases San Francisco 710.

—Eduardo León, de 44 kilos, desafía a Gerardo Montecinos del Rodolfo Núñez; bases: San Francisco N.o 710.

Préstamos

Tengo listos colocar
hipoteca, partidas $ 5,000,
a $ 80,000.

ALFREDO RAMIREZ L.
235 — MORANDE —

AVISOS ECONOMICOS

1.—Avisos judiciales

POSESION EFECTIVA.— POR DEcreto del 3.er Juzgado Civil se ha concedido a doña Emelina López, la posesión efectiva de la herencia su marido don Eduardo Sanfuentes del Sol. 22—J.

QUIEBRA. — EL SEGUNDO JUZgado declaró en quiebra a don Jorge Farah. Nombró síndico a don Juan Williams Ibáñez. Fijó para la primera junta el 29 del actual a las 3 P. M. — Secretaría. 29-J

QUIEBRA SUCESION DEL PARAmo.—Concurso especial de hipotecarios.—El 15 del presente tuvo lugar la junta de acreedores hipotecarios. Se verificaron los siguientes créditos: Caja de C. Hipotecario por $ 20,000; Gustavo Finat, por $ 32,000; y Luis Paisle, por $ 20 mil. Se fijó el honorario del síndico y se la facultó para presentar casa de remate a fin de rematar la propiedad del concurso.—El secretario. 21—J.

REMATE JUDICIAL.— PARA EL treinta del presente mes de Julio a las 3 P. M., ante el señor juez del tercer Juzgado Civil de este departamento se rematará la casa y sitio ubicados en la Avenida Antonio Varas, sin número, comuna Providencia de este departamento, y que deslinda: al Norte, con la calle María Teresa; al Sur, con terrenos de doña Guillermina Valenzuela Bernales; al Oriente, con la Avenida Antonio Varas y al Poniente con terrenos de doña Guillermina Valenzuela Bernales. Mínimum $ 18.133.33 cts. Bases y demás antecedentes expedien te ejecutivo Guillermina Valenzuela Bernales con Mateo Vucetich en la Secretaría del tercer Juzgado Civil mencionado.— El Secretario. 22—J.

REMATE JUDICIAL. — POR RESOlución del 2.o juzgado civil, de esta ciudad, se ha ordenado poner a remate la propiedad ubicada en Santa Elena N.o 1477 (antes 1584), y se ha fijado para que tenga lugar el día 23 del presente, a las 15 horas, por el mínimum de $ 20,600, que se pagarán al contado. — Bases y antecedentes: en el 2.o Juzgado Civil, rio y se reserva la facultad de sejuicio Heyrau con Sánchez. 22-J

QUIEBRA ALFREDO RATINOFF Y Cía., y Alfredo Ratinoff. — Por resolución del 5.o Juzgado Civil, de fecha 20 de Julio, se ha fijado la audiencia del 7 de Agosto próximo, a las 3 P. M. para deliberar sobre las proposiciones de convenio presentadas por don Jacobo Fischmann, en su carácter de acreedor. — El Secretario. 25-J

VENTAJOSO REMATE. — POR acuerdo de los interesados en la liquidación de la sociedad conyugal habida entre doña Eleuteria Cabezas y don Adolfo Rubio, y partición de los bienes quedados a su fallecimiento, el 23 de Julio próximo, a las 3 P. M., se rematará en el estudio del compromisario don Ambrosio Montt Wilms, calle Compañía N.o 1207, el inmueble calle Nataniel N.os 1483 al 1491, de esta ciudad, por el mínimum de $ 22,000. Demás antecedentes en el estudio del compromisario. Los edificios tienen un horno de panadería. 23—J.

QUIEBRA WALTER HAGEMANN. — En la primera junta de acreedores, se acordó nombrar síndico definitivo al provisional don Manuel Merino; regular los honorarios del síndico provisional en $ 5,000 y dejar al Juzgado la regulación de los del definitivo; hacer las notificaciones por un aviso en "La Nación"; fijar la junta de verificación el 12 de Agosto. — El Secretario. J-21

REMATE JUDICIAL — EL 30 DEL presente, a las 3 P. M., se rematará en el Segundo Juzgado Civil de esta ciudad, la propiedad ubicada en Av. San Miguel N.o 130, a media cuadra del Llano Subercaseaux. Mínimum $ 30,000. Bases y antecedentes en la secretaría del mismo Juzgado, expediente Concurso Hipotecario Gattoni y en el estudio del Síndico don Manuel Merino, Bandera 1667. 22—J

SEGUNDO JUZGADO CIVIL.— CON fecha 29 de Abril de 1925, se ha concedido a doña Julia Pardo Soto, la posesión efectiva de la herencia intestada, dejada por su marido don Lorenzo Justiniano Guzmán Saavedra. J-22

NOTIFICACION Y REQUERIMIENto.—El abogado don Miguel A. Gumucio Nebel, en representación de la Comunidad de Petróleos de Bolivia, Compañía Minera, Moneda N.o 1015, ha pedido que se despache mandamiento de ejecución, contra las personas que se enumeran, por las cantidades que se indican, precio insoluto de acciones de dicha Comunidad: Aurora Alcalde de Labatut, sin profesión, Bulnes N.o 545, por cuarenta y cuatro libras esterlinas; Patricio Barros E., rentista, Dieciocho N.o 118, por doscientas libras esterlinas; Pablo Carrión o Cañón, comerciante, Andrés Bello N.o 463, por ocho libras esterlinas; Pedro A. Debos, rentista, Huérfanos N.o 1036, por veinte libras esterlinas; Juan A. Flores, ingeniero, Gálvez N.o 185, por cien libras esterlinas; Mauricio González, comerciante, Recoleta N.o 555, por seis libras esterlinas; Alejandro Huidobro V., rentista, Agustinas N.o 1882, por cuarenta libras esterlinas; Ciro Herrera V., comerciante, Castro N.o 93, por veinte libras esterlinas; Octavio Larraín, comerciante, Galería Alessandri, por veinte libras esterlinas; Roberto Lacourt, agricultor, Teatinos N.o 82, por sesenta libras esterlinas de la primera cuota y sesenta libras esterlinas de la segunda cuota; Julia Mackenna de Cuevas, rentista, Santo Domingo N.o 491, por ocho libras esterlinas; Aurellano Oyarzún, médico, Santo Domingo N.o 1254, por treinta libras esterlinas; Blanca Viel Cavero, rentista, Monjitas N.o 473, por catorce libras esterlinas; Carlos Valenzuela, empleado, Dirección General de Correos y Telégrafos, cuatro libras esterlinas; Eugenio Walker, comerciante, Castro N.o 420, por diez libras esterlinas; Amable Bañados, empleado Dirección de Obras Públicas, por doce libras esterlinas. En el primer otrosí, propone depositañalar bienes de los deudores en el momento de la traba de embargo. En el segundo otrosí, pide que se ordene a los ejecutados fijar, en el plazo de quinto día, domicilio dentro de los límites urbanos del tribunal bajo los apercibimientos legales.— En el tercer otrosí, ha pedido que la notificación y requerimiento se haga por medio de avisos en extracto que se publicarán las veces y en los diarios que señale el tribunal. El 22 de Junio de 1924 se proveyó: A lo principal, despáchese; al primer otrosí, téngase presente; al segundo, como se pide; y al tercero, dictamine el señor promotor fiscal.—Pedro Ortiz.—Aníbal Muñoz, secretario. —Evacuado el distamen pedido al señor promotor fiscal, con fecha 11 de Julio de 1924, se ha resuelto: Hágase como se pide en el tercer otrosí de fs. 12 y en consecuencia, practíquese la notificación por medio de tres avisos publicados en cada uno de los diarios "El Mercurio" y "La Nación" de esta ciudad y en el número correspondiente del Diario Oficial.—Pedro Ortiz.—A. Muñoz, secretario.—En consecuencia, con estos antecedentes, notifico y requiero de pago a las personas enumeradas más arriba por las cantidades que respectivamente se señalan y les hago saber que tienen cuatro días para oponer excepciones. — El secretario. 21—J.

$ 280 ARRIENDASE DOS CHALETS en Providencia, Avenida Elena Blanco, a una cuadra de los carros línea Bilbao, recientemente concluídos entre Román Díaz y José Manuel Infante. Situación inmejorable por su aire puro, vista panorámica. Consiste cada chalet de 5 piezas, dormitorio, dos piezas servidumbre, salón y comedor, despensa, pieza baño, hall, espacioso con vidriera, elegante corredor y cocina aparte. Sitio espacioso, parrón, árboles frutales, flores, alcantarillado, luz eléctrica. Tratar: José Manuel Infante 975.

3—Automóviles. afines y accesorios. (Compraventa y composturas)

ESPLENDIDO AUTOMOVIL Mercedes Limousine, en perfecto orden de marcha, muy adecuado para taxímetro, regalamos $ 6,000, por ausentarse su dueño. Facilidades. Exposición de Automóviles. Escobar & Ebell. Delicias 1377. 23-J.

CARROCERIA FRANCESA PARA góndola se vende de ocasión. A. C. Magestic Hotel, pieza 24. J-21

GONDOLA FORD CON PATENTE y recorrido La Palma, vendo de ocasión, motivo de viaje. Bezanilla 1380. J 21

POR ENFERMEDAD VENDO GONdola Ford, cualquier precio o vendo carrocería sola o chassis solo. Cruz 1601. J—21

VENDO UNA GONDOLA EN BUEN estado, recorrido Catedral, Compañía 2715. 21-J

3,'00 GONDOLA FORD TRABAJANdo, vendo, San Alfonso 562. J-21

3,500 GONDOLA FORD TRABAJANjar, vendo, verla: Esperanza 778. Tratar Agustinas 1176. J-22

GRAN DEPOSITO DE PLANTAS frutales y forestales de los Criaderos San José y Maipo. Acacias ingertadas, rosadas y salmón. Plátanos orientales y palmas Fénix.— Avenida La Paz N.o 231, Santiago. 23—J.

BROCKWAY, GONDOLA FLAMANte vendo con facilidades de pago. García Reyes 18. J—22

POR VIAJE TACNA VENDO GONdola Ford, sin uso. San Isidro 1823.

VENDO AUTOMOVIL FORD TUrismo y una góndola perfectísimo estado o cambio por propiedad; vendo una carrocería de reparto. Vicuña Mackenna 456.

GONDOLA FORD REALIZO, FACIlidades. Tratar: Ramón Freire 639, Comuna Yungay. J—22

COMPRO FORD TURISMO; DOY 700 pesos de pie. Cochrane 857. 22-J

FORD 5 ASIENTOS, VENDO. MAría Auxiliadora 419. J

VENDO GONDOLA FORD, EN PERfecto estado, por no poder atenderla. Tratar: Echaurren 665. 22—J

OCASION, VENDO GONDOLA BUEN estado, facilidades pago. Manzano 293. 23—J.

GONDOLA FORD RECORRIDO Palma, vendo. Cotapos 1285. 22-J

CHEVROLET TURISMO, 490 REcién pintado y otro desarmado, los dos por $ 3,000, se venden por apuro viaje Garage Rancagua en Rancagua. J-24

REGALO CINCO LLANTAS NUEvas de camión. Matucana 215.

$ 2,000 VENDO CAMION CARGA liviana, perfecto estado. Libertad 23.

VENDO GONDOLA FORD, PERfecto estado; facilidades de pago. San Diego 1244.

4.—Animales. (Compra y venta)

CHANCHOS COMPRO. PROVIDENcia 1294. 22—J.

VENDO DOS PERROS NUEVOS, cría grande, muy bravos, para quinta. Aldunate 1608. 23—J.

5—Alhajas, joyas, monedas, etc. (Compra y venta)

PESOS, CHAUCHAS, PAGO 20 Y 80 por ciento. Joyería Mella. San Antonio 30. Jl.-26

NOVIOS: ARGOLLAS ORO 18 Y 14 kilates ofrece Relojería Sportman, 30 pesos par. San Diego 780. 24-Jl.

BRILLANTES, PERLAS, ORO, platino, compro al mejor precio. Ahumada 3. J 30

COMPRO CONSTANTEMENTE BOletos de joyas de valor empeñada. Estado 45. L. Valdivieso. 22-J

$ 200, ANILLO BRILLANTES HOMbre. San Diego 103. 21—J.

MAIPU 122, CASI ESQUINA AV. Portales, compongo toda clase de relojes por $ 3 y $ 4; y los de pared, a domicilio. Precios convencionales. Atiendo todo el día. J-22

7.— Aves y pájaros. (Compra y venta)

VENDO CIEN POLLAS DE RAZAS finas y 80 gallinas ordinarias, y 20 gallinas Legohn. Calle Villagra 31. Ñuñoa.

CRIADORA PARA 200 POLLOS compro de ocasión: Ofertas: E. Bosque, casilla 2. La Cisterna. 23-J

8.—Avisos varios

ALQUILO NEGOCIO.— COMPAÑIA 16655. 30—J.

ENCARGOS DIRECTOS A FABRIcas alemanas. Por viaje próximo acepto encargos y negocios con Alemania. Jorge Matte B. — Casilla 3359. 23_J

ME ENCARGO DE TODA CLASE de trabajos en tallado en maderas. Cuevas 1575. 21-J

ARRIENDO LOCAL COMODIDAD familia, vendo instalación, sitio comercial. San Diego 916. 21—J.

VENDO CONCESION DE UN CLUB. Copiapó 1472. 21—J.

CREDITO 35.000, CINCO MESES plazo, garantido hipoteca, vendo 25 mil. Casilla 7589. 22—J.

FABRICA NACIONAL DE PARquets. Parquets con ébano desde $ 20.00 metro cuadrado. Aldunate 1148. 22—J.

ARTE CULTURE. ITALIANO SE ofrece. Nataniel 1874.

TALLER MECANICO DE PRECIsión, trabajos de torno y fresa, soldadura autógena, se hacen llaves. Augusto Graf. San Diego 83. A-15

TAPICERIA, HAGO TODA CLASE de composturas, compro esqueletos de muebles para tapizar. San Antonio 35. 22—J.

BANDERAS DE TODAS LAS NAciones hacen. Maestranza 918. 26—J.

CUEROS DE PUNTA ARENAS llegaron, seun, chingue, león, guanaquitos y pluma de avestruz, primera clase. Teléfono 217, San Diego 1956. 22-J

CAJAS PARA CREMA IMPORTAdas, llegaron $ 80 ciento. Pedidos: Casilla 2923.

9.—Contadores

CORTADOR FRANCES, BALANces, inventarios. Casilla 3190. 5-A

10. — Casas, departamentos y piezas amobladas. (Ofrecidas y buscadas)

EN SANTA ELENA 807 SE ARRIENda pieza amoblada, prefiérese caballero solo. J 21

ARRIENDASE DEPARTAMENTO amoblado dos piezas dependencias. Molina 11. 22-J

ARRIENDO CASA AMOBLADA, $ 850, sin muebles 550, Castro 97. Tratar y llaves, Ejército 136. J-24

ARRIENDO PIEZA CON MUEBLE 40. Rosario 715. 22-J

11.—Casas, departamentos y piezas sin muebles. (Ofrecidas y buscadas)

Casas

CASITAS HIGIENICAS, SE ARRIENdan, verlas Independencia 452. Tratar en él 260. 25—J.

350 CASA QUINTA, 8 PIEZAS, ALtos, bajos, luz eléctrica, salida dos calles; por contrato hipotecario 250. Especial industria. Garantízase arriendo dos años invertirse mejorar propiedad. Prado 2136, una cuadra carros Ñuñoa, siete Vicuña Mackenna. 22-J

$ 265 ARRIENDO SIMPATICA CAsa, seis piezas, baño, toilette; electricidad. Tratar Gálvez 1002. 22—J.

ARRIENDASE EN RECOLETA A un paso del carro, casa recién arreglada, con jardín, en $ 300, prefiriéndose familia alemana o extranjera. Tratar, Santo Domingo 1027. J-21

$ 300 CASA MODERNA, SIETE habitaciones, Gálvez 1082. Llaves: Gálvez 1070. Tratar: Bandera 80, altos. J—21

CASAS, COMODAS, CANON REBAjado. Tienen electricidad, gas, baños, arriéndanse. Dieciocho 719. J-25

ARRIENDO DOS MAGNIFICAS CAsas centrales, recién refaccionadas, una altos, seis y ocho piezas, gas luz eléctrica. Amunátegui 870. 24—J.

ARRIENDASE CASA GRANDE EN Carreras 624; Tratar Gay 1980. 30—J.

CASA CON QUINTA O HUERTO necesito arrendar para el 1.o de Agosto, apropiada para criar aves. Ofertas a P. A. Casilla 633.

NECESITO CASITA CON PATIO, pago $ 200. Dirigirse: Solar. Casilla 134 D. J-21

CASA MODERNA, CENTRALISIMA altos, seis piezas, arriéndase $ 300, Tarapacá 850. J-24

CASA MODERNA, ALTOS, SIETE piezas, dependencias, arriéndase, $ 280, Curicó 210. Verla de 2 a 4. J- 24

ESPLENDIDA CASA, GRAN SUBterráneo, vendo. Román Díaz 325.

173 CASA CINCO PIEZAS, FUERA servicio, gas, Electricidad. Huérfanos 3047.

ARRIENDO CASA MODERNA. — Rosario 908. 22—J.

SE ARRIENDA CASA SEIS PIEZAS Canon $ 400. Moneda 875. 23-J.

SE ARRIENDA UNA CASA, PABLO Urzúa 924, con pieza de baño y cocina, con todos sus artefactos, sitio con muchos árboles y parrón. Tratar: Cotapos 1090.

$ 360, SANTO DOMINGO 3705, seis grandes habitaciones, cinco dependencias, galería, jardín, gas, electricidad. 26—J

300 ARRIENDO CASA ASEADA, siete piezas, servicios, tres cuadras Almeda, Cóndor 1353, entre Cochrane y Nataniel. 23—J

NECESITO CASA 6 A 8 PIEZAS; prefiero bajos con patio, 12 cuadras plaza. Canon $ 350, más o menos. Tratándose buena casa, espérase entrega. E. M. Casilla 1015.

ARRIENDO CASA AVENIDA Francia 1096, siete piezas, dependencias, luz eléctrica. Tratar: Calle Bolsa, edificio Ariztía, segundo piso, oficina 11.

$ 70 ARRIENDO CASA BELLAVISta, Santo Domingo 1187.

CASA CHICA, BONITA Y CON COmodidades necesito para 1.o de Setiembre, en calles San Diego, Arturo Prat o Avenida Matta, lo más cerca de San Diego, esquina de Avenida Matta. No importa arriendo. Ofertas por escrito a San Diego 1103. 26-J

$ 1,800 VILLAVICENCIO, ARRENdamos espléndida casa en altos, nueva, 5 dormitorios, hall, 2 salones, galería, comedor, escritorio, 2 salitas, 3 cuartos de baño, despensa. Luis Silva Cortés y Cía. Agustinas 1125. J-22

EXTRANJERO NECESITA ARRENdar casita aseada pocas piezas, pago trimestres anticipados. Escribir: Alfredo Reynolds, Correo 3. J-22

$ 750 MERCED 312, ENTRE CErro y Parque, arriéndase casa elegante, seis habitaciones, baño instalado, buen hall, parquets, amplias galerías, dependencias, dos patios, toda comodidad. Entregable próximamente. Verla toda hora. Tratar, dueño Juan López, Compañía 1223. 25—J.

ARRIENDASE CASA SEIS PIEZAS baño, luz, todo servicio; sólo familia honorable, Valparaíso 1461. 23—J.

150—255 CASAS NUEVAS. AVENIda La Paz 279. 28—J.

$ 150 ARRIENDASE CASA. ANDES 2348. 22-J

$ 300 ARRIENDASE CASA EXTENsa. Tocornal 635. 23_J

ARRIENDO COMODA CASA. COquimbo 713. J-21

140 ARRIENDO ESQUINA CUATRO piezas, servicio. Inglaterra 1302. J22

$ 260 ARRIENDO BONITA CASA bajos con electricidad, gas, baño; hall; seis piezas. Matucana 52 A. 22—J.

$ 260 ARRIENDO CASA NUEVA todo servicio. Victoria 512.

ARRIENDO CASA 3 PIEZAS, PAtio y cocina. San Diego 1826. 22—J.

$ 250 ARRIENDASE COMODA CAsa nueva. Moneda 2327. J-22

Departamentos

ARRIENDASE DEPARTAMENTO, casa honorable. Arturo Prat 474. 22—J.

ARRIENDASE A PROFESIONAL O vivir departamento casa independiente. Prat 407. J-22

ARRIENDO DEPARTAMENTO dos o tres grandes piezas, galería, cocina y baño instalados. Merced 867.

NECESITO DEPARTAMENTO INdependiente o casita barrio Estación Central. Matucana hasta Brasil. Casilla 4701. 24—J.

ARRIENDASE DEPARTAMENTO. Herrera 662. 21—J.

Piezas

ELEGANTE PIEZA A LA CALLE arriendo a matrimonio o jóvenes honorables. Merced . .6. 8-J

CENTRAL SE ARRIENDA UNA pieza a caballero solo. Granado 540. 22—J.

12.—Compra y venta de casas y sitios

OJO RENTISTAS $ 60,000 VENDO extensa propiedad compuesta de casa particular con 8 piezas, almacén con habitación independiente cité con 15 piezas, recién refaccionadas, renta 700 mensual, libre Ley Vivienda, la más comercial, cuadra de Independencia. Tratar su dueño. San Pablo 2059. J-26

70,000 VENDO LINDA CASA TODA comodidad, huerto, gas, luz eléctrica, baño. San Isidro 746. 21-J

$ 2,000, VENDO SITIO CON PIEZA. Chorrillos 190 (Recoleta). J-21

PROPIEDAD RECIEN TERMINAda, comodidades modernas, vendo en ciento veinte mil pesos sin gravamen. Tratar, su dueño, de 10 a 12 M. y 2 a 4 P. M., misma propiedad venta, calle Dávila 670. 26—J.

COMODA CASA A 80 METROS AV. Matta con góndolas de ida y vuelta a la puerta, vendo en $ 32,000. Rogelio Ugarte 1185. J—22

TERRENO PARA EDIFICACION, conforme ley de Bienestar Social. Véndese 23,000 metros, a 10 minutos Plaza de Armas. Precio: $ 6 metro, mitad al contado, saldo en cinco años. Tratar: Bandera 75, edificio Bolsa de Comercio, Oficina 207, de 3 a 6. 22—J

VENDO ESPLENDIDO SITIO, 12 1|2 por 50. Av. Seminario 523. Precio 24 mil pesos. 22—J.

$ 4.000 AL CONTADO RESTO Mensualidades vendo casa cal y ladrillo, cuatro piezas, sitio, Bellavista. Santo Domingo 1187. 22.J

SE VENDE DE OCASION PROPIEdad de mucho porvenir. Huemul 1977. J-24

$ 3,000 VENDO CASA COMPRAventa herramientas y artículos varios. San Diego 1661. 22-J

13.—Compra y venta de negocios

VENDO EL ANTIGUO Y ACREDItado negocio de abarrotes, frutos del país y mercería, mejor situado en Providencia, frente Pedro de Valdivia, tratar con su dueño en el mismo negocio. Providencia 2258. (Sin comisionistas). J-28

ESTABLO VENDO. MAIPU 85. Jl-9

OCASION: VENDO PAQUETERIA con casa habitación. Arriendo barato. Tratar: Chacabuco 96. 21-J

SE VENDE LA BODEGA LA PORteña, venta comprobada, arriendo barata. San Pablo 2316. 22-J

VENDO MUY BARATO ALMACEN, buena situación, barrio Matadero. — Tratar: Lira 650. 21-J

VENDO ALMACEN DE ABARROtes por viaje. Victoria 1023, entre San Diego y Arturo Prat. J-21

POR ENFERMEDAD VENDO ALmacén mucho porvenir, precio factura. Tratar: Gálvez 1200. 21—J

BOTICA SE VENDE. SAN 895.

SE VENDE BUENA LAVAN con buena clientela, por no atender su dueño. Riquelme

VENDO NEGOCIO ABARROT anexo por enfermedad. Sama

OCASION VENDO ALMACEN a puertas de conventillo, con clientela. Tratar y verlo. San 2171.

POR ENFERMEDAD VENDO vandería, la más antigua y tada del barrio. Tratar: Ma 144.

OCASION UNICA: VENDE Rancagua el Gran Hotel Cen ausentarse su dueño al ext Es el mejor de la zona, y el ja más utilidades anuales.

COMPRA-VENTA NEGOCIOS mates encárgase. García Re Neftalí Arce.

VENDO FABRICA DE CHA ría. Gálvez 302.

VENDO ALMACEN CHILE, situación, poco capital, carro puerta, San Francisco 2206.

VENDO PENSION MUCHA tela, bien situada. Franklin

VENDO ALMACEN ABARR antigua, buena venta. C. N.o 639.

VENDO PENSION ACRED casa grande. San Francisco

PASTELERIA, CIGARRERIA brería vendo por viaje a buena venta. Datos: Porta calle Central, espléndida Clure, Kiosco 5, cigarrería.

VENDESE PENSION PART Marcoleta 474 A. 1 a 4.

VENDESE ALMACEN, MUY situación. San Pablo 2112.

COMPRO UN LUSTRIN CON asientos. Delicias 397.

EN EL MEJOR BARRIO, mercial. En toda pasada vendo antigua frutería, bodega, pensión, patentes cohólicas, ventas comproba IX esquina Dardignac.

ESTABLO VENDO. MAIPU

PELUQUERIA VENDO. Vega, por Andrés Bello.

VENDO CARNICERIA, ría en $ 3,350, venta diaria mínimum, sin fiado. Indep 1861.

ACREDITADA PENSION, San Francisco 213.

SE VENDE DE OCASION dería acreditada clientela na, por viaje urgente.

SE VENDE O SE DA EN tración un negocio de prop mercial, con más de $ contratos. Ofertas a casilla Valparaíso.

VENDO NEGOCIO DE poco capital, por cambio dencia. Independencia

VENDO LAVANDERIA sión. García Reyes 11.

$ 4,500 REALIZO BAR rant, frente puerta tación Alameda, libre largo contrato. Calle

CAPITALISTA INDUSTRIA porvenir, por viaje Lira 650.

VENDO ALMACEN ESQUINA depósito de licores, bitaciones, patio, corredores 10 a 12 mil. Dolores 242.

VENDO BAR PERALILLO jo precio. Coquimbo 1

VENDO PELUQUERIA, y lustrín. Tratar: Kr

14.—Citaciones

ASOCIACION DE INDUST de Sastrería. Nuevamente general, reforma estatuto 23, 9 1|4 P. M. En la Unión Comercial.—El Dir

15.— Compras y ventas varias

SARES VENDO DE OCASION. — Alsunate 1371. Agosto 3

ONDO DE FIERRO FUNDIDO vendo Unión Americana 77. 29 J

NDO DOS SILLAS DE MONTAR chilenas, sin uso, casco, Río Bueno. Rosas 3038. 22—J.

VENDO TOTORA. SAN PABLO 1260. Ag.-5

ANTICUARIOS: MANTONES BORdados en colores, Cristos y tríptico de marfil, braceros de bronce con tapa, lámparas, candelabros, mates, jarros y fuentes de plata, telas indígenas, reja colonial, etc., etc., realizo. Calle La Bolsa, edificio Arizta, segundo piso, oficina 11. 22—J.

COCINA FRANCESA PARA NUMErosa familia, muy buen estado, véndese barato. Echaurren 351. 23—J

SE VENDE UNA ROMANA DE MIL kilos. San Cristóbal 471.

CAJA FONDOS APROPIADA JOyería realízase. Bandera 839. J-22

LEÑA DE EUCALIPTUS EN TROcitos para picadurías. Ha reanudado la venta en sus bodegas, por cualquier cantidad, la Hacienda "Rinconada de Chena". San Bernardo. J-21

SE VENDEN CAJONES VACIOS Y tambores de hierro a precios muy baratos. Alameda 847. J-21

CAL PARA CURTIEMBRE, ESPEjuelo. General Velásquez 31. Julio 1925. Adolfo Vargas. 22-J

SUELERIA BUSTAMANTE. ROSAS 950. Ofrece doscientas suelas de primera, $ 5.60 kilo. J-24

SACOS BLANCOS PARA 40 KILOS, sin uso, vendo 3,000, c|u. $ 1.87. Av. León esquina número 1398. J-22

COCINA ECONOMICA MUY BUEN estado, véndese ocasión. Santa Isabel 0272. 21—J

FUCHIMBALL, PALANQUETAS, masas, lawn tennis. Hoy se rematarán. Jofré 330.

OCASION VENDO CAJA ACERO para dinero y valores. Agustinas 889. 22—J.

COCINA ECONOMICA GRANDE, $ 150, mampara de fierro, realizo. Avenida Matta 161.

OCASION: VENDO FUELLE grande para carrocería. Valparaíso 1040

Cuerpo de Bomberos

5.a Cía. DE BOMBEROS "ARTURO Prat".—Trabajo y Disciplina.—Cito a la compañía a academia y ejercicio para el Miércoles 22 del presente, a las 9.45 P. M. Uniforme de trabajo.—El secretario.

8.a Cía. DE BOMBEROS "LA Unión es Fuerza".—De orden superior cito a la compañía a reunión extraordinaria para el Miércoles 22 del presente, a las 9 P. M. en punto a fin de terminar el estudio y discusión de la reforma del reglamento. Encarezco la asistencia.—El secretario.

10.a COMPAÑIA DE BOMBEROS "Bomba España". De orden superior cito a la Compañía a reunión extraordinaria para el Miércoles 22 del presente a las 9.30 P. M., en el Cuartel. Orden del día: Renuncia del Capitán, Tenientes 1.o, 2.o y 3.o — El Secretario.

12.a Cía. DE BOMBEROS "CHILE Excelsior".—De orden superior, cito la compañía a academia general para el Martes 21 del presente, a las 9 P. M. Reunión en el cuartel Uniforme de trabajo.—El ayudante.

16—Dentista

DENTADURAS ARTIFICIALES. Todo sistema. Precios bajos, facilidades pago. Av. Matta 319 A. 21—J.

GABINETE DENTAL, SAN DIEGO 564. Extracciones absolutamente indoloras, tapaduras oro desde diez pesos, planchas, desde treinta. Dentista titulado Chile, Europa. 12—J

18.—Extravíos y hallazgos

$ 50 DE GRATIFICACION A LA persona que encuentre perro galgo inglés, color bayo. Dirigirse, Amunátegui 488. 22—J.

GRATIFICARE A QUIEN DEVUELva saco largo, negro, con perlitas, perdido Domingo. Rosas 1819.

19.—Empleados para comercio y oficina. (Pedidos y ofrecidos)

SEÑORITA BUENA PRESENCIA, con fianza, escribe a máquina, desea cualquier ocupación decente. Arrate 126. J 26

EMPLEADO CON PRACTICA DE contabilidad, necesita la Vega Central. Presentarse de 10 a 12. J-p1

EMPLEADO ESCRITORIO, SEPA escribir máquina, correspondencia, necesito. Porvenir 602.

JOVEN TITULADO, COMPETENTE en bodega, viña, arboricultura ofrece sus servicios. Tratar: Huérfanos 1139 de 10 a 11 y media A. M.

NECESITO SEÑORITA PARA TRAbajo de perfumería. Moneda 875.

SEÑORITAS PARA OFICINA SEpan escribir máquina necesita Casa Arditi. Agustinas 825.

VENDEDORES DE ABARROTES, necesítanse. Exposición 199. Presentarse con certificados sólo 1 1|2 a 2 1|2.

EMPLEADO PARA ROPERIA, que sepa trabajar, necesito. San Pablo 3018.

JOVENCITO PARA COBRANZAS Y trabajo de oficina, necesito. Fianza efectiva $ 500. Sueldo inicial $ 150. S. O. M. Correo Central.

SEÑORITA ACTIVA NECESITO, corretaje. San Miguel 89.

JUNIOR PARA OFICINA, NECESIto. Presentarse de 9 a 10. Alameda 1336.

JOVENES CORRETEAR NOVELAS, Cinco pesos diarios. comisión. Jofré

ADMINISTRADOR SE OFRECE para fundo. Certificado y referencias: F. H. Cabildo. J-26

NECESITO DOS SEÑORITAS PARA atender fuente de soda en el Cerro San Cristóbal. Presentarse acompañadas de buena recomendación. Tratar de 1 a 2 P. M. Calle Constitución 95. J-22

NECESITO NIÑO PARA LA VENta al mostrador, cama adentro. San Francisco 983. 24—J.

JOVEN SEPA ALGO ABARROTES necesita Almacén Central, Bascuñán, Población San Eugenio, Avenida Central 2199.

Productos varios (Compra y venta)

NUECES OFRECEMOS POR CUALquier partida. Dirigirse a Moisés Yáñez e hijo. Yumbel. A-4

PALTAS, CUATRO PESOS KILO; limas, dos pesos kilo; naranjas, 0.80 kilo; limones grandes, a diez centavos. Depósito de Frutas de Naltagua. Mercado Central, Mapocho 940. 22—J.

22—Hoteles y pensiones

HOTEL BOHEME, SAN ANTONIO 54, arrienda piezas sin pensión, $ 5 persona. A-10

CASA RESIDENCIAL PARA HONOrables familias o personas solas, por días, meses. Estado 75. Regios dormitorios, salitas, baños privados, excelente comida, uso familiar, pensión de mesa por meses. Los dueños atienden personalmente, retribuyendo la deferencia de los distinguidos huéspedes. Precios módicos. Teléfono 3705. English Spoken. 23—J

SE ARRIENDAN PIEZAS CON Pensión, Rosas 1130. 21_J

SAN DIEGO 79, CASA TRANQUIla arrienda piezas, pensión días, meses viajeros. 22-J.

PENSION PIEZA AMOBLADA, MOdico. Diez de Julio 363. J-23

EN EL MEJOR BARRIO DE SANtiago, Providencia 1326, frente Manuel Montt, se arriendan piezas con pensión. 23—J

EN COMPAÑIA 2539, ARRIENDAse piezas con pensión. 23-J

PARA MATRIMONIO PIEZA PENsión. Pensión domicilio. Vergara 09. 21-J

PIEZA BALCON CALLE CON PENsión, arriendo Tarapacá 1019 al llegar a Prat. 21—J.

SE ARRIENDA UNA PIEZA, CON o sin pensión, San Francisco 131. J-22

CATEDRAL 1287, PIEZAS AMOBladas, con pensión. 22—J.

MATRIMONIO PIEZAS AMOBLAdas, pensión $ 300 mensual. Maestranza 480. 22—J.

EXCELENTE PENSION PIEZA amoblada 100, frente Estación Mapocho. Artesanos 999. 22—J.

SE ARRIENDA PIEZAS CON O Sin muebles y con pensión. Alonso Ovalle 827. 22J

ARRIENDO TRES PIEZAS CON pensión a personas honorables, precios módicos. Compañía 2141. 22-J

ARRIENDO PIEZA AMOBLADA con pensión matrimonio, Gálvez 202.

ARRIENDASE PIEZAS BARATAS, amobladas, con o sin pensión. Valdivia 346.

PENSION, PIEZA AMOBLADA, balcón, desde 140. Morandé 791. 23-J

LINDAS PIEZAS CON SIN PENsión. o departamento, arriéndase. Huérfanos 2796.

PRECIOS MODICOS, PENSION PIEzas, con o sin muebles. San Diego 110. 22—J

PIEZA BALCON CALLE, CON PENsión, arriéndase. Huérfanos 2370. J-22

ARRIENDO PIEZAS BIEN AMObladas y buena pensión. Santa Rosa 22. 22—J.

SE ARRIENDAN PIEZAS CON pensión. Herrera 442. 23-J

23.—Instalaciones y accesarios para negocios. (Compra y venta)

ZAPATERIA, LINDA INSTALAción, poco capital, comodidad vendo ocasión. San Diego 916. 21—J.

CAJA REGISTRADORA VENDO, San Pablo 1699. J-22

INSTALACION COMPLETA, SE vende de ocasión. Delicias 2625. J-22

SE VENDE DE OCASION ARMArio y mostrador. Independencia 262. J-24

VENDO MOSTRADOR Y MESON San Antonio 35.

SE VENDE ESTANTERIA PARA despacho y útiles para verdulería. Delicias 3569. 23—J.

VENDO UNA VIDRIERA GRANDE para pastelería. San Ignacio 890. 22-J

COMPRO JUEGO BOLAS BILLAR, Esmeralda 869. 22-J

PELUQUERIAS: INSTALACION completa, vendo. Martínez de Rozas 3340. 21—J.

VENDO MOSTRADOR, CUATRO mesas para cantina, 100 pesos. San Isidro 1448. 22—J.

PELUQUEROS: VENDO MUEBLES peluquería con mármoles y espejos biselados. Mapocho 3157. 21-J

24.—Instrucción y educación. (Colegios, academias y profesores)

HAGO CLASES PARTICULARES en mi casa; recibo internos, pensión módica. Enseñanza primaria, humanidades. San Pablo 2609. 21-Julio

ENGLISH, SPANISH, FRENCH, quickly taught. Practical method. Free triad lesson at home. Apply to Professor Casilla 1775. J-29

INGLES, FRANCES, ESPAÑOL, ADquisición rápida y práctica de los idiomas. Preparación especial para viajar. Solicite hora y día para una lección gratuita de ensayo en su domicilio. Casilla 1775. J-24

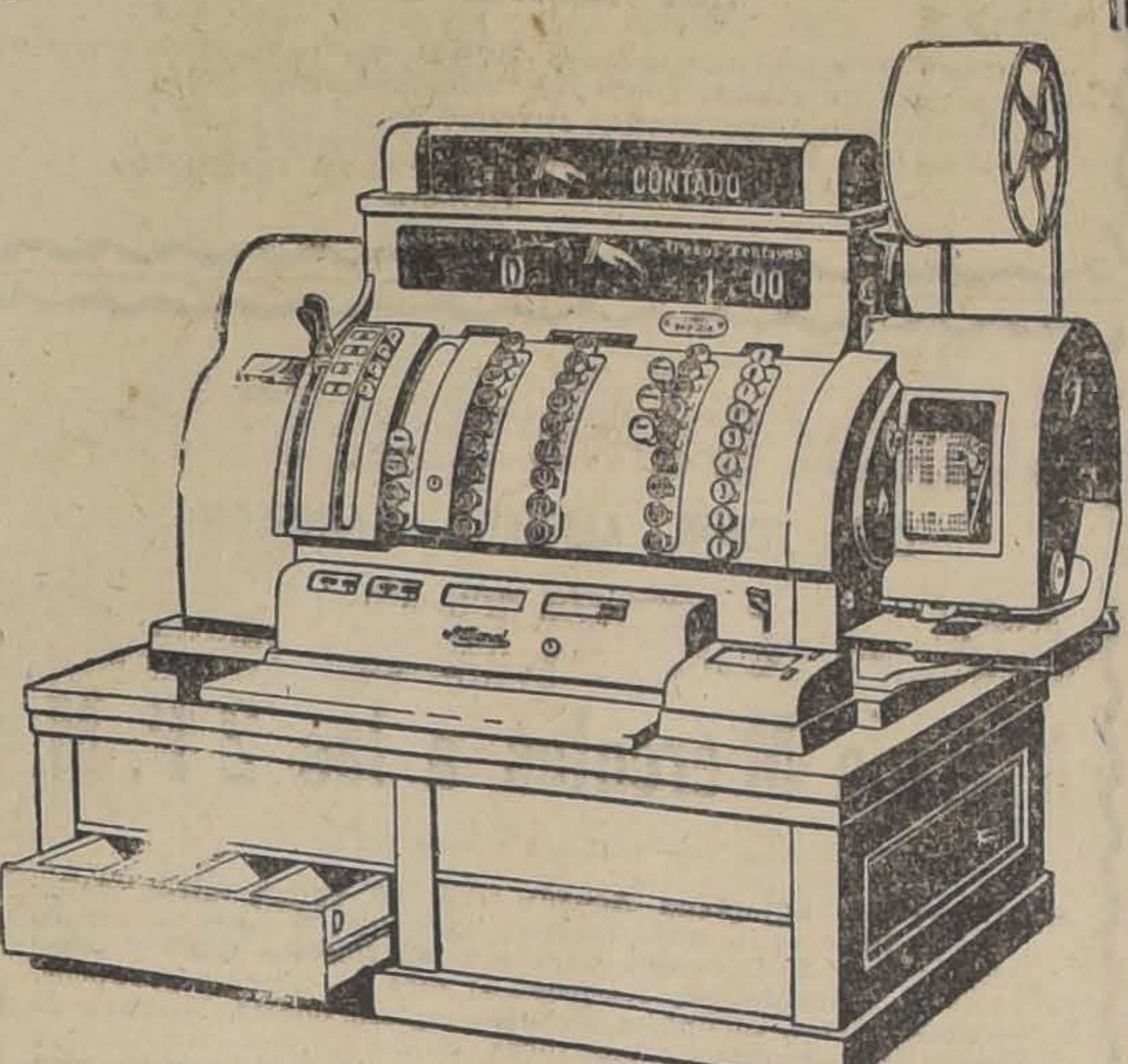

VENDEMOS ELECTRICAS Y A MANO, TERCERA PARTE DE SU VALOR

Garantía, Facilidades de Pago

Talleres CONTINENTAL

HUERFANOS 1057

CURSOS COMERCIALES. INSTITUto "Pinochet Le-Brum". Huérfanos 1657. 14—Ag.

ENGLISH, SPANISH, FRENCH, quicky tanght. Practical methol. Free trial lesson at home. Apply to Profesor, Casilla 1775. 29-J

SEÑORITA ALEMANA, RECOMENdada, disponga de medio día, para enseñar el idioma tres niñitos, necesítase. Dirigirse: A. D. E. 19 Correo Central. J-22

PROFESOR DECLAMACION NEcesítase. Agustinas 1060.

RECIEN EMPEZARON NUEVOS cursos: Contabilidad, Taquigrafía, Idiomas, Dactilografía. Matrícula abierta. Instituto Comercial, Agustinas 1060.

CURSO NOCTURNO DE CONTABIlidad. Enseñanza: contabilidad, aritmética, redacción, legislación comercial, leyes de impuestos. Cursos diurnos para jóvenes y especiales para señoritas. Escritura máquina, taquigrafía, aritmética. Enseñanza rápida. Diplomas legalizados. Instituto Técnico de Contabilidad. — Puente 637. 24-J

"MERCANTIL", MERCED 882. — Contabilidad, humanidades, día, noche. 25-J

25.— Instrumentos musicales, afines y accesorios. (Compra-venta y composturas)

COMPRO TODA CLASE DE VICtrolas y discos usados. Rosas 1019. J-21

PIANO DE ESTUDIO, EN PERFECto estado, vendo, gran ocasión. Santa Elena 840. 22—J

PIANO DE OCASION, EN PERFECto estado y victrola, vendo. San Martín 539. 22—J

PIANO DE COLA, GRAN OCASION vendo. Moneda 1654. 22—J

OCASION VENDESE VIOLIN $ 200 Maipú 1175. J—22

VENDO PIANO COLA. HUERFAnos 640. Verlo de 2 a 6.

COMPRO PIANOS PARA ARRENdar, pagándolos inmejorablemente.— Santa Victoria 360.

VICTROLA REGALASE, BANDERA 191. 22—J.

REALIZANSE DISCOS ALEMANES. Bandera 191. 22—J.

PIANO ALEMAN MUY BUENA calidad vendo. Santo Domingo 592.

VENDO RICO PIANO ALEMAN, clavijero metal, teclado marfil, 3 mil pesos. Estado 252.

PIANO DE ESTUDIO VENDO. — Santa Rosa 87.

VICTROLAS VENDO, PAGO MENsual; avise domicilio. O. B., casilla 2635.

$ 500 VENDESE PIANO ANTIGUO estudio. Recoleta 969. 23-J

VICTROLA, VENDESE EN $ 150 Y gramófono con discos. Sotomayor 261. 21—J.

26—Libros, periódicos y estampillas. (Compra y venta)

LIBROS, COMPRO. SAN DIEGO 105. J-30

LIBROS, BIBLIOTECAS, COMPRO, voy domicilio. San Diego 364. J-21

27.—Medicina y farmacia

GONORREAS, SIFILIS, IMPOTENcia, curación radical, rápida en ambos sexos. Se atiende consultas por correspondencia. Clínica del Doctor Julio Lefevre, De 10 a 12, 4 a 7. Bandera 736. Julio 17

CANOSOS: NO BOTEN DINERO comprando tinturas desconocidas, compren sólo Tintura Vegetal Hers en Angamos 275, donde pueden probarla antes de comprar. Frasco: sólo 5 pesos. J-26

JUVENTUD: NO MAS GONORREAS fuera costagio, salud, limpieza; Glóbulos Kaddé, llegó Daube, Botica Belga, San Diego 591, esquina Eyzaguirre, 26 Jl

MASAJE MEDICO — ELECTRICO. Francisco Lenti, estudios en Italia. Especialidades enfermedades articulares, parálisis, reumatismo, neuralgias, úlceras, tumores cancerosos y de vientre. Consultar de 2 a 5. Arauco 831. Agost.—9

ALIMENTE SU NIÑO CON ALImento fosfatado "Little Boy", véndese todas boticas. 24-J

NITROGENOL, CURA TOS CONvulsiva, grippes, resfriados. Pídase: Boticas. Muestras: Matucana 762.

ESCUELA PRACTICA CHAUFFEUR mecánicos. Cursos diurnos, nocturnos. Vicuña Mackenna 456. J—30

ENFERMEDADES DE LA PIEL, DE los niños mejora Pomada Cadum.

2726 ALAMEDA, CURACION DE piorrea, piorrisina. Enrique Villarroel, dentista.

CONSULTAS GRATIS. ESPECIAlista enfermedades señoras. Gálvez 184, 2-5. Doctora Lastarria. A-18

REARGON CURA LA GONOrrea, en menos de ocho días, completamente, sin dolores. 14—Ag.

28—Materiales de construcción. (Compra y venta)

CONSTRUCCIONES MODERNAS, "PATENTADA", verdaderamente económicas, elegantes, resistentes.— Arquitecto. Casilla 3941. Julio 30

VENDO MADERAS ALAMO OCAsión. Tratar: Desvío Mujica. 24-J

SE VENDEN DOS GALPONES CON techo de fierro, con derecho arrendar el local. Carrión 1406. 21—J

VENDO ESCALA CARACOL MADEra, San Diego 2023. 22-J

6 BONITAS REJAS FIERRO ventana 280 x 115 medio punto para campo vendo. San Vicente 321. 23-J

ZINC GALVANIZADO DE PRIMER uso vendo 60 planchas de ocasión. San Pablo 2898, esquina de Esperanza.

DEMOLICION, COCHRANE U.o 884, vendo zinc negro, blanco, tejas, puertas, maderas.

HARNEROS PARA MOLINOS, MInas, agricultura, ofrece Cumming 861. 27-J

ZINC BLANCO UN USO, REALIZAse partida. Salvador 1920. J-22

COMPRO ZINC USADO. — SANTO Domingo 1187. 2-J

REALIZO 25 MIL BALDOSAS COlocadas o por cientos. San Ignacio 980. 22_J

TEJAS USADAS, VENDO PUESTAS domicilio, arreglo tejados. República 24.

GALPON VENDO DE OCASION. Grajales 2933.

PLANCHAS PARA TECHO, NUEva a $ 7.50 realizamos. San Diego 1245. 23-J

ASFALTO USADO, VENDO. ROSAL 381.

COMPRO ADOQUINES Y GRADAS piedra usados. Moneda 1902. J-22

29.— Máquinas, motores, afines y accesorios. (Compra-venta y composturas)

MAQUINAS DE COSER REINA, Preciosa, Original Victoria, máquinas de tejer Burmeister, las más modernas, todos tamaños, agujas repuestos.—Augusto Graf, teléfono 3303. San Diego 87. 11—A.

COMPOSTURAS DE MAQUINA DE coser, tejer.—Augusto Graf, San Diego 83. 11—A.

MAQUINA FOTOGRAFICA REFLEX plano, focal y objetivo Tele-Tessar, compro. Ofertas a Pedro Morizot, 4 Oriente 1730. Talca. 25—J.

N.o 1,026 RESPUESTAS A NUESTROS LECTORES JULIO 21 1925

LAS PERSONAS, CUYAS CONSULTAS NO APAREZCAN RESUELTAS EN EL DIARIO, SERAN ATENDIDAS PERSONALMENTE POR EL REDACTOR DE LA SECCION LOS DIAS LUNES, MIERCOLES Y VIERNES, DE 5 A 6 1|2 DE LA TARDE.

TRIBUNAL DE LA ROTA

E. S. T. — Santiago.

¿Qué cosa es el tribunal de la Rota?

Instituído en 1326, por Juan XXII, y organizado definitivamente por Martín V, en 1422, el Tribunal de la Rota juzgaba de todas las causas eclesiásticas o civiles entregadas al conocimiento del Papa. Después del establecimiento de las congregaciones romanas en los siglos XV y XVI, este tribunal perdió su importancia. En el siglo XVII su competencia se reducía a lo contencioso en las materias relacionadas con los beneficios y los procesos civiles entre los habitantes de los Estados de la Iglesia. Perdió la primera de estas dos atribuciones a fines del siglo XVIII, y la segunda en el año 1860, después de la caída del poder temporal de los Papas.

El Tribunal de la Rota estaba compuesto de doce prelados llamados auditores y reclutados en la siguiente forma: ocho italianos, dos españoles, un alemán y un francés; y sus facultades están hoy día extraordinariamente restringidas. Sirven de auxiliares a la congregación de los ritos y están comisionados de reglar las dificutades que se suscitan entre las personas eclesiásticas, sobre las cuestiones de preeminencia y de conflictos de jurisdicción. El Papa León XIII les reconoció el derecho de intervenir en los procesos de beatificación y de canonización. La organización del antiguo Tribunal de la Rota era muy singular. Se dividía en tres secciones que examinaban una después de la otra los procesos y pronunciaban, por tanto, tres sentencias. Solamente las dos primeras eran reformables.

TARTUFO

Ignorante. — Santiago.

En una novela que he adquirido recientemente leo la frase: "...malo y tartufo como el que más". He buscado en mi diccionario la voz Tartufo y no la encuentro. ¿Es un error de imprenta? ¿Es una omisión del diccionario? Agradeceré debidamente una explicación.

Tartufo es un neologismo derivado de Tartufe, célebre comedia en cinco actos y en versos, de Molière. Tartufe, el protagonista de esta obra maestra del teatro francés, es el tipo de la perversidad y de la corrupción, disimuladas bajo el manto de la hipocresía religiosa.

El nombre de Tartufo se ha hecho universal, adaptándose a cada lengua. En nuestro idioma sirve para designar a la persona hipócrita y falsa. Su derivado tartufería significa hipocresía refinada, devoción fingida, etc...

CONDICION JURIDICA DE LA DIVORCIADA

Una por divorciarse. — Santiago.

¿En qué condiciones queda la mujer casada que obtiene a su favor, de los Tribunales de Justicia, una sentencia de divorcio perpetuo?

Conserva, desde luego, su estado civil de casada, porque el divorcio no produce en este desgraciado país, la disolución del vínculo matrimonial. El marido pierde, sin embargo —con arreglo a las disposiciones del artículo 378 del Código de Procedimiento Penal — el derecho de entablar acción de adulterio contra su mujer, por los delitos de esta naturaleza que ella hubiere perpetuado durante el divorcio.

En el orden económico, la sociedad conyugal se disuelve; se restituyen a la mujer los bienes que hubiere aportado al matrimonio y se dispone de las gananciales como en el caso de disolución.

En general, la mujer administra con independencia del marido los bienes que ha sacado del poder de éste del poder de éste o que adquiere posteriormente; pero si ha dado causa al divorcio por adulterio, pierde su derechos a las gananciales y toma el marido la administración y goce de los que a ella, en la liquidación de la sociedad conyugal, le corresponden.

El marido, que hadado causa al divorcio, conserva la obligación de contribuir a la congrua y decente sustentación de su mujer divorciada, y el juez debe reglar la cantidad y forma de la contribución, atendida la circunstancia de ambos.

Si la criminalidad del cónyuge contra quien se ha obtenido el divorcio fuere atenuada por circunstancias graves en la conducta del cónyuge que lo solicitó, puede el juez moderar el rigor de las disposiciones legales precedentemente citadas, sea concediendo a la mujer culpable la restitución de una parte o el todo de sus bienes; sea denegando la revocación de las donaciones que el cónyuge inocente hubiere hecho al culpable; sea modificando el valor de los alimentos asignados a uno u otro; sea, en fin, adoptando sin alteraciones de ninguna especie la regla consignada en el artículo 170.

ZENON.

INSTALACION MECANICA COMpleta vendo. Consta torno precisión un metro, taladro mano y fuerza hasta 1 1|4", punzón tijeras, sierra automática, etc., todo nuevo con motor y trasmisión. Dieciocho 469. 21-J.

VENDESE CALDERO TUBULAR de 32 HP. y dos chimeneas de 50 centímetros diámetro, de dieciocho y veintidós metros de alto, respectivamente. Tratar: Fábrica de Sombreros, Augusto Matte 480 (comuna Yungay). 23-J

DESCLARINCILLADORA EN PERfecto estado, compro. Santo Domingo 1608. J-21

MOTOR CLEYTON, 6 CABALLOS, casi nuevo, mitad de su valor, vendo. Santo Domingo 1608. J-21

VENDO UNA LAMINADORA grande para bronce, 1 balancín grande, 4 prensas balancines importados. Población Santa Rosa, Luis Cruz Martínez 2377, carros 24. J-21

PERFORADORA, COMPRESOR Y estanque compro. Dirigirse L. Moreno. Moneda 639. 21—J.

350, REGALO MAQUINA SINGER 29-4. Castro 561-A. Pasaje. 21—J.

SE VENDE MAQUINA SINGER, poco uso, barata, Erasmo Escala 2889. J-21

COMPRO TORNO, SAN DIEGO 957. 22-J

VENDO DOS MAQUINAS COMpletas y varias herramientas hacer escobas. Libertad 574.

BOMBA DE AIRE DE CORRIENTE continua, inflar neumático, véndese. Huérfanos 3047, casa D. J-22

MAQUINA COSER OCASION VENdo. Nataniel 438. 24-J

VENDESE MAQUINA SINGER Dirigirse: Santiago 1427. 23-J

30.—Muebles. (Compra-venta y composturas)

ANTICIPO FONDOS POR MUEbles a consignación. Compro menajes. Casa de remates, San Antonio 74. 28-Jul.

MUEBLES, DORMITORIOS, COMEdor, salones, escritorios, variedad estilos, modelos, roble americano. Precios bajísimos. Facilidades pago. Especialidad sillas, desde cien pesos docena; gran variedad. Antes comprar, venga consultar precios. Fábrica Nacional de Muebles. Serrano 398. N. Q

COMPRO VENDO CONSTANTEmente toda clase muebles. Santo Domingo 936. 21-J.

COMPRO DORMITORIOS, COMEDOres, roperos, peinadores, aparadores, toda clase muebles, San Diego 460. 27J Jl

COMPRAMOS TODA CLASE DE muebles, catres y colchones usados. Llamos a domicilio. Castro 528. 30 J

AMOBLADOS SALON, DE OCAsión. Meiggs 65. J-30

AMOBLADOS, ESCRITORIO, COMEdor. Meiggs 65. J-30

OCASION: AMOBLADOS DORMItorios. Meiggs 65. J-30

MUEBLES SUELTOS, ALFOMBRAS. Meiggs 65. J-30

CATRES, COLCHONES, COCINAS. Meiggs 65. J-30

PAGANDO LOS MEJORES PREcios, compro a domicilio toda clase de muebles, catres, cocinas y objetos de valor. Casa Remates y Consignaciones. Meiggs 65. N|c

OPORTUNIDAD: POR CUENTA DE Fábrica liquidamos catres con sommiers desde 34 pesos, veladores desde 12 pesos. Casa de Remates y Consignaciones. Meiggs 65. J.30

MUEBLES: OFRECEMOS CUALquier estilo. Precios muy ventajosos. Entrega inmediata, grandes facilidades pago. Consulte nuestras condiciones. Fábrica Sociedad Nacional de Muebles y Maderas. Copiapó 1060, entre Prat y San Diego. 3—Ag.

OCASION: VENDO LINDO AMOBLAdo dormitorio para matrimonio, última moda, varios objetos, menaje casa. Philipps 29. Altos Caja Ahorros. 21—J.

COMPRO TODA CLASE MUEBLES, órdenes. Rosas 1019. J-21

ARRIENDANSE 3 CASAS ELEGANtes en García Reyes. Llaves: E. Escala 2484. J-21

MUEBLES CAOBA, VARIAS ANTIgüedades véndense. Alameda 465. 21—J.

MUEBLERIA LA MODERNA, COMpro y vendo muebles de todas clases. San Diego 872. 31—J.

VENDO BILLARES IMPORTADOS. San Francisco 310. 21—J.

SE VENDE JUEGO COMEDOR I juego salón de ocasión. Agustinas 2332. 21-J

MUEBLES DE COMEDOR, VENDO, San Isidro 62. J-22

BAÑO CALINFONT, ROPERO vendo. Román Díaz 325.

SE VENDE UN APARADOR CON dos trinches, una mesa corredera y dos cocinas para gas. Avenida Matta 660. 22—J.

VENDO BARATISIMO AMOBLADO estilo inglés, alfombras, catres bronce, catres fierro, roperos, peinadores, cómodas, veladores, amoblado escritorios, estante libros, escritorios, aparadores, trinches, mesas correderas, paragüeros, sillas comedor, cocinas económicas, archivadores y muchísimos otros muebles.— San Francisco 106.

MUEBLES PRINCESA PARA SAlón, Fábrica San Diego 957. 22-J

VENDO JUEGO AMOBLADO SALON precio muy conveniente. Moneda 875. 22_J

VENDOODEOLA NUEVA CON 50 discos, bicicleta pedal libre, aparador grande, espejo apropiado peluquería y ropero luna bisalada. San Francisco 904. J—22

AMOBLADO DE SALON COMPLETO o esqueleto de idem, compro, prefiero estilo Luis XV o XVI. Casilla 836. J—23

VENDESE OCASION AMOBLADO Salón, escritorio, mampara, puerta de calle. Cóndor 1256.

COMPRO AMOBLADO DORMITOrio estilo moderno, de ocasión, o boleto empeño. Casilla 3052.—Cameza.

VENDO UN JUEGO DE COMEDOR estilo inglés, San Diego 444. 23-J

VENDO ROPERO, PEINADOR, velador 2 amantes. Dardignac 117, de 9 a 12.

MESA GRANDE VENDESE OCAsión. Alameda 337. 24-J

SE VENDE CONZOLA CON MARmol, espejo biselado, escritorio señora, mesa centro con mármol. Pasaje León 1027.

POR VIAJE VENDO AMOBLADO salón Luis XV, flamante, tapiz brocato seda, rosado, id. tapiz felpa verde, lámpara pie bronce, cuadros, catre bronce, paragüero, sillas tapiz cuero. San Miguel 89.

APARADOR TRINCHE AMERICAno, muy elegante, 650, lana limpia para colchones, vendo. Moneda 1467.

COMPRO MENAJES COMPLETOS, muebles sueltos. Santo Domingo 936. J-30

VENDO DE OCASION MUEBLES, dormitorios estilo inglés, comedores, roperos, peinadores, cómodas, veladores, cocina gas, otras carbón, escritorio cortina, servicios lavatorio, loza, porcelana, alfombras. Santo Domingo 936. J-22

RESCATO MUEBLES, PIANOS, empeñados, para su venta en privado o remate. San Antonio 74. A-10

VENDO ROPERO, PEINADOR, VElador perfecto estado. Dardignac 117. J-22

COMPRO BILLARES DE OCASION. Sociedad Manuel Montt. Se prefieren de casas particulares. Ofertas diariamente, de 9 a 11 P. M. Olivares 1643. 22—J.

VENDESE JUEGO COMEDOR. DAvila 959. 22—J.

VENDO BILLARES. INDEPENDENcia 812. J-21

VENDO SILLAS DE COMEDOR, respaldo alto. Cueto 65.

31. —Notificaciones comerciales

AVISO AL COMERCIO: HABIENDO comprado el Almacén Málaga, de don Eleodoro Araya, ubicado en Gálvez 1110, pasado tres días no respondo por ninguna cuenta. — Teresa Vergara. 21-J

HABIENDOSE EXTRAVIADO EL depósito vista N.o 51,677 del 8-8-22, extendido por el Banco Alemán Transatlántico y Hinze y Bostelmann, por $ 150, queda nulo y sin valor por haberse dado el correspondiente aviso al Banco. J-23

AVISO AL COMERCIO.—CON ESta fecha he comprado el negocio de abarrotes de don Demetrio Hasbun, de la calle San Diego 646. No respondo por cuenta alguna. Doy el correspondiente aviso.— Leonardo Baroli. 23—J.

33.—Oficinas, locales y garages. (Ofrecidos y buscados)

SE ARRIENDA LOCAL INDEPENdencia 390. 20-J

LOCAL ESQUINA PLAZA BRASIL arriéndase. Tratar: Brasil 381. 22_J.

ARRIENDO ACREDITADA CASA esquina para negocio. Chacabuco 209. 21-J

NECESITO ARRENDAR LOCAL, carnicería, casa habitación, dos puertas, cortinas, romanita mostrador, vendo, San Alfonso 562. J-21

SE ARRIENDA UN LOCAL PARA almacén y piezas habitación en San Pablo 2419. Tratar en Bulnes 771, el propietario.

NECESITO LOCAL CHICO EN DElicias, de Libertad a Matucana. V. M. S. Correo 5. J-22

ARRIENDO BUEN LOCAL PARA negocio con casa habitación, Alameda 439.

ARRIENDASE DEPARTAMENTO independiente para negocio. Miraflores 163.

SE ARRIENDAN DOS ESPLENDIdas oficinas a la calle. Moneda 830. 22—J.

34.—Operarios para fábricas, talleres, etc. (Pedidos y ofrecidos)

Tipógrafos

SE NECESITA UN RAYADOR COMpetente. San Francisco 465. J-21

PRENSISTAS DE PEDAL COMPEtentes necesita "La Ilustración", Santo Domingo 863. J-22

PRENSISTA DE CILINDRO NECEsito. Imprenta Nascimento, Arturo Prat N.o 1430.

PRENSISTA PEDAL NECESITO.— San Pablo 1157.

MARGINADOR PRENSA PEDAL, necesita. Maestranza 10.

PRENSISTA DE CILINDRO, PRImera categoría, necesita Imprenta Universitaria. Estado 63. 22—J.

Carpinteros y Mueblistas

CARPINTEROS EN ENMADERAción. Necesito. A. Prat 224. 21-J

SE NECESITAN MUEBLISTAS GOticos y aprendices adelantados. Esperanza 1471.

CARPINTERO Y OFICIAL MUEblista, necesito. San Pablo 2117.

NECESITO UN OFICIAL MUEblista. Esperanza 774.

Zapateros

ZAPATERO OFICIAL NECESITO. Av. Matta 564. 20-J

ZAPATERO COMPOSTURERO NEcesito. Moneda 2496. 21—J.

Sastres y Costureras

AYUDANTAS PARA LA MODA SEpan bien, necesito dos. Domingo

COSTURERA PARA CAMISAS, confección necesito. Huérfanos

SE NECESITAN BUENAS COSTUreras no aprendizas. Tratar: de 3, Santa Lucía 270.

COSTURERAS SASTRES, NECESITO. Bulnes 11.

APRENDICES ADELANTADAS costureras sastres, necesito. Maturana. Santa Rosa.

BUENAS VESTONERAS CONTRAtras, necesito. Rosas 1212.

NECESITO AYUDANTA ADELANtada en sombreros. Estado 252.

COSTURERAS EN MAQUINAS DE coser necesito. Maestranza 918. 22—J.

Varios

CONSTRUCTOR SE OFRECE PARA hacer toda clase de construcciones, refecciones y demoliciones. Dirigirse a B. V. Chacabuco N.o 85, casa 14. 22—J.

APARADORAS, DOBLADORAS, limpiadoras envases, armador sandalias. Las Quintas 546. 21-J

NECESITO APRENDIZ PINTOR DE automóvil. Libertad 62. 21-J

NECESITO TAPICERO COMPETENTE carpinteros mueblistas, buen [illegible] 1325. 21-J

[illegible] OPERARIO PRACTICO [illegible] frituras de grasa. Argomedo 272. 21-J

NECESITO TAPICERO, RECOLETA 233. 21-J

NECESITO BARNIZADOR PARA muebles finos. Cóndor 861.

TAPICERO NECESITO. PASAR edificio Ariztía, 9.o piso, oficina 16, de 11 a 12.

NECESITO OFICIAL RELOJERO San Diego 780. 23—J.

CORTADOR MODELISTA DE CALzado, necesito para fuera de Santiago. Casilla 3685. 23—J.

BUSCO BUEN ESTEREOTIPISTA, que sepa trabajar en clichées. Dirigirse a Juárez 746, casa 2. 23—J.

MECANICO COMPETENTE PARA toda clase de motores y máquinas. Taller propio. Juárez 746. Casa 2. 23—J.

NECESITO CARRETELERO. POblación Monterrey. San Luis N.o 188.

OFICIAL BARNIZADOR NECESIto. Arturo Prat 353.

EMBETUNADORAS NECESITO. Fábrica Calzado. Irarrázaval 707. J-22

PERSONA ENTENDIDA MECANIca, carpintería, recomendada, interesarlo negocio. Huemul 1497. J-22

NECESITO SEÑORITA SEPA COser a la máquina. Vicuña Mackenna 620.

TAPICERO Y APRENDIZ ADElantado necesito. Serrano 630. J-22

GASFITER CON HERRAMIENTAS y ayudante que trabaje solo necesito. Rancagua 237.

NECESITO BARNIZADORES. Brasil 21.

OFICIALES PANADEROS NECESIto. Dominica 307.

NECESITO DOS BARNIZADORES. París 833.

APRENDIZ PANADERO SEPA ALgo necesito. San Diego 1255.

35.—Oficios y servicios doversos. (Pedidos y ofrecidos)

Chauffeurs

CHOFER COMPETENTE, AYUDANte cuartelero necesita la 6.a Compañía de Bomberos. Acudir a Santo Domingo 950, diariamente. 30-J

NECESITO CHAUFFEUR, POR seis meses. Sueldo $ 250. Dirigirse con recomendaciones a Casilla 800. J-23

CHAUFFEUR PARA BUICK Y Ford, ciento cincuenta pesos, puertas afuera, necesito. Quinta Normal, portero Agustinas.

Cocineras

COCINERAS, PARA PIEZAS, COMEdor, niñeras, recomendadas encontrarán inmediatamente en La Veloz. — García Reyes 28. 28—J

COCINERA PARA EL 1.o DE Agosto necesito. Buenas recomendaciones. Avenida Manuel Mott 1283. J-21

NECESITO AYUDANTA COCINA Y lavandera puertas adentro. Pensión Chacabuco 145. 21-J.

EMPLEADA Y COCINERA CON recomendaciones, necesitase, Vergara 432. J-22

NECESITO COCINERA, MERCED 311. J-22

NECESITO COCINERA, BUEN sueldo. Santa Rosa 82. 22—J.

COCINERA NECESITO. HUERFAnos 1963. 22—J.

NIÑA ENTENDIDA COCINA NECEsito. Teatinos 851. 22-J

COCINERA RECOMENDADA NECEsito. Dieciocho 775. 24—J

COCINERA COMPETENTE UE SEpa destinar se necesita. Inútil presentarse sin este requisito. Nataniel 1202. J—23

NECESITASE COCINERA, CON REcomendación. Ejército 661. 22—J

DOS EMPLEADAS PARA COCINA y comedor, necesítase, con recomendaciones. Lira 157. 23—J

COCINERA CON BUENAS RECOmendaciones. Buen sueldo, necesítase. Moneda 2830.

NIÑA JOVEN, QUE SEPA ALGO COcina y ayudar quehaceres casa, necesito. Inés de Aguilera 1231.

COCINERA COMPETENTE, PARA servicio, poca familia, necesítase en Santos Dumont 580. 23—J

NIÑA COCINERA GANARA BUEN sueldo. Domingos libres. Santa Victoria 360.

NECESITO UNA NIÑA PARA LA cocina. Bar. Miraflores 171. J-24

NECESITO UNA COCINERA COMpete para restaurant y ayudante de cocina, buen sueldo. 1026 San Pablo. J-23

NIÑA PARA LA COCINA NECEsítase. Dieciocho 268. 23—J.

COCINERA COMPETENTE, RECOmendada, puertas afuera, necesita familia alemana. Sueldo $ 60—70. Compañía 2876 B.

NECESITO COCINERA, MUJER [illegible] familia. Tratar, Chacabuco 45. 22—J.

NECESITO COCINERA. MATUCAna 215.

NECESITO COCINERA PARA CASA extranjera, cuatro personas. Avenida Matta 373.

COCINERA PARA CASA DE PENsión necesito. Independencia 812. J-21

NECESITO COCINERA, BUEN sueldo, San Pablo esquina García Reyes. Botica. 22—J.

COCINERA COMPETENTE Y EMpapelada para comedor y piezas necesito. Av. España 375. 22-J

NECESITO COCINERAS, $ 80. COmedores. Libertad 543. 21—J.

MAESTRO DE COCINA NECESITO puertas adentro. Central Hotel. Delicias 2894.

COCINERAS DE MANO, NECESIto buenos sueldos. Bandera 239.

Mozos

MOZO PARA TODO SERVICIO, EN tienda despacho bodega frutos del país, necesítase. Bandera 28. (Sastrería). J 22

MOZO NECESITA CLUB RESIDENcial. Providencia 1328, de 10 a 12.

MOZO RESTAURANT NECESITO Manuel Montt. N.o 8. Providencia. 23—J.

NECESITO MOZO COMPETENTE para comedor. Touring Hotel, Agustinas 978.

Lavanderas

SE NECESITAN BUENAS LAVANderas y aplanchadoras. San Isidro 16. J-22

SE NECESITAN BUENAS LAVANderas y aplanchadoras dobles, pago bien. Lavandería, Riquelme 859.

LAVANDERAS NECESITO. MAIPU 419. (Lavandería). J-22

LAVANDERIA POR DIA NECESItase en Dieciocho 268. 23—J.

LAVANDERIA FRANCESA. MAIpú 862. Necesita Lavanderas. 20—J.

NECESITO LAVANDERA PENsión comercial. Manuel Montt 2929.

NECESITO LAVANDERAS. LAvandería Higiénica. Rosas 1326.

Niños

NIÑO NECESITO. CUETO 1020. 21—J.

MUCHACHO PARA MOZO, NECEsito. Prat 353.

NECESITAMOS UN NIÑO DE 15 A 16 años, para mandados con recomendaciones. 21 de Mayo 817.

MUCHACHO RECOMENDADO PARA mandados y aseo, casa comercial, necesítase. Rosas 934.

NECESITO UN NIÑO PARA LAS viandas. San Diego 218.

NECESITO MUCHACHO PARA mandados. San Francisco 259. J—22

MUCHACHO NECESITO, QUE SEPA encerar para aseo de oficina, con muy buenas recomendaciones. —Teatinos 86. 22-J

MUCHACHITO DE COMPO NECEsito. Avenida Manuel Montt 1677.

Varios

NECESITO SIRVIENTA DE MANO. Av. San Luis 1301, Panadería. J-21

NECESITO EMPLEADA PARA TOdo servicio, pago buen sueldo. Seminario 281. J-21

JARDINERO CON BUENAS RECOmendaciones necesito para el 1.o de Agosto. Avenida Manuel Montt 1283. J-21

EMPLEADA DE MANO PARA EL 1.o de Agosto necesito. Buenas recomendaciones. Avenida Manuel Montt 1283. J-21

SE NECESITA EMPLEADA PARA las piezas. Compañía 2822. Casita 15. J-21

NIÑA JOVEN PARA AYUDAR COcina, necesítase. Gálvez 145. J 22

EMPLEADA PARA LAS PIEZAS necesito. Delicias 1583. 22—J.

EMPLEADA SOLA FORMAL PAra servicio casa necesito. San Antonio 796. 21—J.

EMPLEADA PARA PASTELERIA necesita La Victoria. Independencia 831. 22—J.

SE OFRECE AMA PRIMERIZA. LOpez 431. 21—J.

EMPLEADA PARA LOS QUEHACEres se necesita. San Francisco 363. 21J

NIÑERA NECESITO, SAN DIEGO 372. Frutería "El Canario". 21_J

NECESITA EMPLEADA CON REcomendaciones, Grajales 1954. J-21

EMPLEADA PARA AYUDAR QUEhaceres casa. Arturo Prat 563.

MATRIMONIO COCHERO Y COCInera con buenas recomendaciones.— Estado 261. 22-J

BUENA EMPLEADA CON BUEN sueldo se necesita. Santa Isabel 416.

NECESITO EMPLEADA COMEDOR. Compañía 1439.

SE NECESITA UN REPARTIDOR para carretón de galletería, que tenga carnet y recomendaciones. Arturo Prat 701. Fábrica de Galletas. J-23

EMPLEADA RECOMENDADA, PREcisa familia extranjera. Maestranza 897.

EMPLEADA RESPETO SERVIR caballero, necesito. Huérfanos 1508.

OFRECESE SEÑORA FRANCESA atender negocio, mayordoma o ropera hoteles.—M. B., San Francisco 328, casa 36. 23-J

OFRECESE SEÑORA RECOMENdada para administrar cité o atender negocio.—Irene de B., Correo 6. 23-J

SE NECESITAN ACOMODADORES para el Teatro Santiago; informará en el mismo teatro, de 5 a 6 P. M. 23-J

NIÑA 14 A 16 AÑOS, AYUDAR quehaceres casa, necesito. San Diego 219 (altos).

SE NECESITA UN PINTOR. PUENte 665.

MATRIMONIO SIN NIÑOS NECEsito; ella cocinera; él trabajar quinta. Correa 1602, esquina de Vivaceta, detrás del Hipódromo. 22—J

NECESITO BUENA EMPLEADA para quehaceres de casa. Moneda 1422.

CARRETELERO REPARTIDOR, con recomendaciones, se necesita. San Diego 2101.

NECESITO UNA NIÑA DE 12 A 13 años para ayudar quehaceres de casa. Claras 246.

CUIDADORA DE NIÑOS COMPEtente y recomendada necesítase. — Avenida Portales 3083.

OFICINA EMPLEOS, BRASIL 22: Necesito cocineras comedor, niñeras, piezas, muchas empleadas.

LAVADOR AUTOMOVILES CON práctica necesito. Chacabuco 33.

NECESITO UNA EMPLEADA QUE sepa hacer masa; sueldo $ 50. Puertas afuera. Mercado Central N.o 48, entrando por Puente.

NECESITO EMPLEADA TODO servicio, menos lavar, puertas adentro, 60 pesos mensuales. Unión Americana 34.

MUCHACHA PARA QUEHACERES casa necesita Almacén Central, Bascuñán. Población San Eugenio, Avenida Central 2199.

NIÑERA Y NIÑO MANDADOS REcomendaciones necesito. Agustinas 625. 22-J

NECESITO NIÑA PARA LAS MEsas. Chiloé 2951. 23—J.

NECESITO VENDEDOR DE DULces, galletas. Santa Rosa 1601.

NIÑITA 15 AÑOS, NECESITO. ANdrés Bello 779. 21—J.

NECESITO PELUQUERO CON HErramientas. Delicias 3456.

MATRIMONIO PARA LAS PIEZAS necesito. Delicias 2921. Hotel.

PELUQUERO NECESITO. SAN Diego 1834.

NIÑAS QUE HAYAN TRABAJADO en fábrica necesito. San Diego 911.

SE NECESITA UNA NIÑA PARA servir a las mesas. San Diego 188. 22-J

NECESITASE CABALLERIZO. MOneda 2701.

NECESITO PICADOR DE LEÑA. Calle Infante 1437. J-22

36.—Pensión en familia

FAMILIA HONORABLE ARRIENda espléndido salón con pensión, Santa Rosa 60. 26-J

CASA PARTICULAR PIEZAS PENsión, a jóvenes estudiantes. Pedregal 32. 21-J

ESPLENDIDA PIEZA A LA CALLE con pensión, doy persona honorable. Maipú 326, entre Compañía, Huérfanos. 21-J

SE ARRIENDA PIEZAS SIN MUEbles a caballeros solos o matrimonios sin niños con o sin pensión. Purísima 164. J-21

SE ARRIENDA UN DEPARTAMENto con pensión. Cumming 722. J—21

MATRIMONIO DA EN ARRIENDO departamento con cocina y baño o piezas con pensión, Marín 415 altos, entrando por Lira. J 21

FAMILIA EXTRANJERA ARRIENda piezas con pensión. Compañía 2539. 23-J

CASA RESPETABLE, PIEZA CAlle, pensión, Prat 187. 24—J.

EN CASA FAMILIA DOY PENSION a personas honorables. Compañía 1882. Media cuadra Plaza Brasil. 23—J.

SEÑORITA DESEA PENSION EN casa de familia honorable, sin pensionistas.—N. N., Casilla 1515. 22—J.

ARRIENDO PIEZAS CALLE CON o sin muebles, pensión familia honorable. Barros 334.

CASA HONORABLE ARRIENDA piezas pensión. Compañía 2551. 24—J.

ARRIENDO PIEZA AMOBLADA para dos personas con o sin pensión en propietaria. Lira 4. 22—J.

FAMILIA EXTRANJERA ARRIENda pieza pensión, único arrendatario o caballero matrimonio. Huérfanos 790.

SE ARRIENDAN PIEZAS, PENSION casa familia. Nataniel 159. 22—J.

SEÑORA OFRECE ESPLENDIDAS piezas amobladas, con pensión. Castro 357. J-23

FAMILIA ANGLO-CHILENA, SE arrienda piezas sin muebles a caballeros solos o matrimonio sin niños con o sin pensión. Purísima 164. J-24

PIEZA AMOBLADA, BUENA COmida, casa familia. Cochrane 176.

FAMILIA OFRECE PIEZAS PENsión. Bella Vista 295 A. 23—J.

CASA ALEMANA, PIEZA AMOblada con pensión $ 170. Tarapacá 880.

CASA PARTICULAR DA PENSION mensual o semanal. Moneda 3153 esquina Chacabuco.

38.—Préstamos e hipotecas

DISPONGO DE MUCHO CAPITAL para colocar en primeras y segundas hipotecas, también presto a comerciantes establecidos, sobre mercaderías, automóviles, joyas, muebles u objetos siempre quedando la prenda en mi poder. También compro derechos a los herederos. Escribir 1 R Casilla Correo 961. J-31

DISPONGO MIL PESOS PARA cualquier negocio. Santa Rosa 335, de 9 11.

DINERO LISTO PARA HIPOTEcas. Huérfanos 1223, oficina 7.

39.—Propuestas

PROPUESTAS. — LA DIRECCION de Correos y Telégrafos pide propuestas públicas para la provisión de diversos útiles y formularios.— Véase el "Diario Oficial" del 18 de Julio y siguientes. — El Director General.

40.—Profesionales

ZURCIDOS INVISIBLES, NOTABLE zurcidor japonés. Especialista único especialidad en viraduras, transformaciones. Son perfectas. San Diego 228. Teléfono 667. Agosto 4.

CONDOR 1158, CASA ANTIGUA, única especialista zurcidos invisibles, jerseys, viraduras, hechuras, transformaciones garantidas. Jl.-26

JUICIOS CRIMINALES, CIVILES, posesiones efectivas, cobranzas, divorcios, etc., atiende diariamente el abogado Jaramillo Arteaga, anticipando fondos, según convenio. Consultas gratuitas. Huérfanos 1223, oficina 7.

FABRICA DIENTES FIJOS, 5; Extracciones sin dolor; dentaduras sin paladar. Precios económicos. Dentista titulado Chile - Europa - Estados Unidos. Catedral 1467.

41.—Prendas de vestir (Compra y venta)

FABRICA SOBRETODOS HOMBRES niños. V. Mackenna 1080. Ag-5

LA FERIA 9 AVENIDA BEAUCHEF

Sociedad Anónima

Feria Yzquierdo

HOY MARTES 21

Como de costumbre, nuestra FERIA se efectuará con buenas partidas de ganado gordo de varias procedencias.
También tenemos diversas partidas de:
CABALLARES BUENA CLASE, de tiro y servicio.

JUAN ANTONIO GONZALEZ EDWARDS.
Gerente.

Remate del Menaje de Casa

DEL SEÑOR ALFREDO HARRISON

67 - CERRO - 67

Mañana Miércoles a las 2 P. M.

— HAY: —

SALON.—Rico autopiano Aeolián con 80 rollos, diván tallado en felpa azul, sillón bergere, dos sillas y mesa de centro estilo Luis XVI, estante para música, **floreros Gallé y porcelana** Copenhague, cuadros al óleo de autores europeos, aguas fuertes, cortinajes de felpa inglesa dobles, lámpara de pantalla, alfombra de una pieza, etc.

HALL.—Sofá y dos sillones Chesterfield tapizados en cuero, rica Victrola Aeolian con discos escogidos, estante tallado de tres cuerpos, mesa para máquina, alfombra de galería, choapinos, farol eléctrico, etc.

COMEDOR.—Lindo amoblado estilo Adams color caoba compuesto de aparador bajo, trinche igual, vitrina con cristales, mesa de correderas y 12 sillas, servicios de loza inglesa y de cristales, piezas de centro, fruteros, paneras, fuentes con tapa, jarros y diversos útiles, piezas de cristal cortado, cubiertos tostador eléctrico, manteles, reloj de sobremesa, cuadros, alfombra de una pieza verde, lámpara de pantalla, etc.

DORMITORIO.—Amoblado con bronce estilo Luis XVI, compuesto de ropero con dos espejos, chifonnier, toilette, y dos veladores; **rico catre de bronce cuadrado con sommier,** colchón de lana, lit de repos con cojines, grabados, lámpara de pantalla, alfombra de una pieza, etc.

VARIOS.—Tina enlozada, lluvia niquelada, rico Califont niquelado, espejo y útiles de baño, **magnífica cocina a gas esmaltada blanca,** batería de aluminio, amoblado de mimbre, plantas, etc.

SE ARRIENDA LA CASA

A LA VISTA HOY DE 2 A 5 P. M.

JORGE Y VICTOR EYZAGUIRRE H.

MARTILLEROS DE HACIENDA.

La Feria Eduardo Rodriguez y Cia.

AVISA A SUS CLIENTES Y AL PUBLICO EN GENERAL QUE LAS GONDOLAS 21, HUERFANOS, HAN PROLONGADO SU RECORRIDO HASTA LA FERIA, POR EXPOSICION.

El recorrido de estas góndolas es Plaza de Armas, Huérfanos, Matucana, Estación, calle Exposición, y de regreso, calle Exposición, Chacabuco, Agustinas, Plaza de Armas. Todo el día a firme.

EDUARDO RODRIGUEZ y Cía.

LA CASA VERDE REALIZA TERnos, ambos, paletoes, botines, sombreros, facilidades de pago. Sección mantes, corte de moda, Esmeralda especial de abrigos y ternos fla. 817. Al llegar a San Antonio. N|O

DIRIJASE DIRECTAMENTE A "LA Cantábrica", Esmeralda 863, al llegar 21 de Mayo. Encontrará inmenso surtido en ropa nueva y usada para caballeros y niños. En zapatería, sombrería, tenemos un surtido completo. Visite nuestras grandes liquidaciones en camisería. N|O

42.—Personas buscadas

ISMENIA MORA, VIVE EN CALLE Barnachea. 472, desea saber de Sara Betancourt, por estar enferma de gravedad, su hija Teorisa Betancourt. J-24

AL EX-PERSONAL QUE HAYA servido en Carabineros, en tiempos del ex-sargento 1.o R. Silva y que deseen ocuparse. Diríjanse por cartas a R. Silva R. Rancagua, Sewell. 22-J

44.—Remates

SALA REMATES, ROSAS 1019. Recibo en consignación toda clase de muebles y mercaderías garantizando toda operación comercial. Anticipo dinero. J-21

45. — Rodados, accesorios y caballos. (Compra y venta)

VENDO BICICLETA DE OCASION calle Quinta Normal 3357. 30—J.

VENDO CARRETELA 230. CARmen 1159.

BICICLETAS ALCYON, TIPO TOUR de France, con cambios de velocidades, llegaron, arago Tisne, Castro 141.

BREACKS, CABALLO, APERADO, Avenida Chile 944. 22—J

1,100 REALIZO COCHECITO CUAtro ruedas, elegante, livianito, breack para pasajeros, $ 750; coche para campo, 480; victoria, 350; carretón arenero, 490. San Pablo 2053. J-22

CARRETELA CON ARNESES VENdo $ 300. Grajales 2933.

VENDO CARRETONES ARENEROS y aperos. Dolores 242. 23-J

46.—Radiotelefonía

FONOS PARA RADIO, COMPRO. Chiloé 1375.

47.—Servicios y cosas útiles para familias

VILLAVICENCIO 58, RECIBO HEchuras trajes. Vendo trajes facilidades. Ag—1

MANIQUIES ORTEGA, NUEVOS modelos sin línea, están en venta. Rosas 1869. J-22

AGUJAS PARA MAQUINA SINGER $ 10.00 ciento. B. García G. Ex-agente de Singer Sewing Machine Co., Bandera 766. Teléfono 3959. 24-J4

CON $ 10 SEMANALES ENTREGO ternos de valor de 180, casimires pura lana; traigo muestras y prueba a domicilio. Sastrería Agustinas 1221. 23—J.

APARADORAS. — AGUJAS PARA máquinas Singer, 16 por 6 punta retorcida, especiales aparado a $ 0.25 cada una. — B. García G., Bandera 766. — Ex-agente de Singer Sewing Machine Co. Agosto 4.

PELUQUERIA DE SEÑORAS, L. González, ex-peinador de la Casa Mayo, atiende, Santa Rosa 309. Cortes de melenas, tinturas, descoloraciones, arreglo de cejas, lavados de cabeza, masajes. Garantizamos la verdadera ondulación Marcel. J-23

ZURCIDOS INVISIBLES, VIRADUras ternos, sobretodos. Merced 750. J-22

TINTORERIA GENERAL BUSTAmante 792. Especialidad lutos baratísimos.

SEÑORITAS: SOMBREROS ADORnados desde $ 12. San Pablo 1151. La Duquesa. J-24

MODISTA COMPETENTE SE ofrece para hacer trajes de señora. Av. Matta N.o 1432. J-22

PALETO NUTRIA, VENDO MITAD valor. Toesca 1772. 22—J.

LAVAPLATOS, CALENTADORES, baños realizamos. Delicias 2128.— Casa Pinilla.

MODISTA OFRECESE CON PREcios módicos, hechuras irreprochables. Libertad 1283. 23—J.

52.—Socios capitalistas e industriales. (Pedidos y ofrecidos)

PERSONA CON $ 5,000 DESEA Asociarse a industria lucrativa de utilidades comprobadas. Argomedo 272. 21-J

SOCIO CON [illegible] utilidades nor[illegible] sificador 288.

[illegible],000 NECESITO, [illegible] garantida. Cla-

56.—Martilleros comerciales

LUIS A. BARAHONA RECIBE ORdenes remate, anticipa dinero, Santo Domingo 936. 24—J

RIVAS y CALVO

Remate del Menaje de Ca

DEL SEÑOR GABRIEL A. JARA

330 — JOFRE — 330

ENTRE MAESTRANZA Y LIRA

HOY MARTES A LAS 2 P. M.

POR AUSENTARSE DE SANTIAGO

— HAY: —

SALON.—Rico piano media cola Bluthner, amoblado Luis XV tap
rosada compuesto de un sofá, dos sillones y cuatro sillas
sillas de centro, alfombra granate, lámpara eléctrica, pedest
tinas de felpa, cuadros al óleo, biombo de 3 hojas, pedestal
Luis XVI con consola, figuras de bronce y Biscuit, cojines
atril, jardineras, etc.

ESCRITORIO.—Juego de muebles de cuero compuestos de un sofá
sillones y 6 sillas; escritorio de ministro, máquina de escri
llams, estantes para libros, mapa mundo, archivador, Victrola
bremesa, ventilador eléctrico, alfombra de centro, lámpara
cuadros al óleo, lámpara de sobremesa, sillón de escritorio, etc.

COMEDOR.—Amoblado compuesto de aparador y dos trinches, m
correderas y 12 sillas asiento y respaldo de cuero, centro de m
plaqué y cristal, jardineras, alcuzas, lámpara eléctrica de cr
bronce, cristales, porcelanas, reloj de pared, estufa a paraf
chillería, ventilador eléctrico, mantel, carpeta, alfombra de cen

HALL.—Juego de muebles con un sofá, dos sillones y seis sillas
güero con espejo, sillas, estantes, jardineras, cortinas, cuadr

DORMITORIO.—Amoblado Renacimiento compuesto de ropero con
jo, cómoda Chifonier, peinador y dos veladores, catre de bron
sommier, muebles de asiento de Mouquet, colchón de lana,
eléctrica, alfombra de tripe cortado, servicio de lavatorio,
figuras, sillas, mesas de centro, etc..

COCINA Y VARIOS.—Cocinas a carbón, **cocina a gas Richmond,**
latón, lavatorio de mueble, peinadores y catres sueltos, ca
pisos de linoleum, sillas de balanza, pedestales, plantas, guard
estantes, pisos de coco, escaño para jardín, sillas de fierro,
con discos, puching-ball, palanquetas, bote para helados, etc.

A la vista únicamente hoy Lunes de 2 a 6 P. M. y Martes
adelante.. Se pedirá garantía en el momento del remate.

Carlos Rivas Vicuña
Martillero de Hacinenda.

Arturo Calvo Mac

FERIA SANTA ROSA

DE LA SOCIEDAD "EL TATTERSALL"

En la Feria de

HOY MARTES 21

venderemos varios lotes de cerdos gordos.

Feria Eduardo Rodríguez y Cía.

CALLE EXPOSICION ESQ. DE ANTOFAGAS

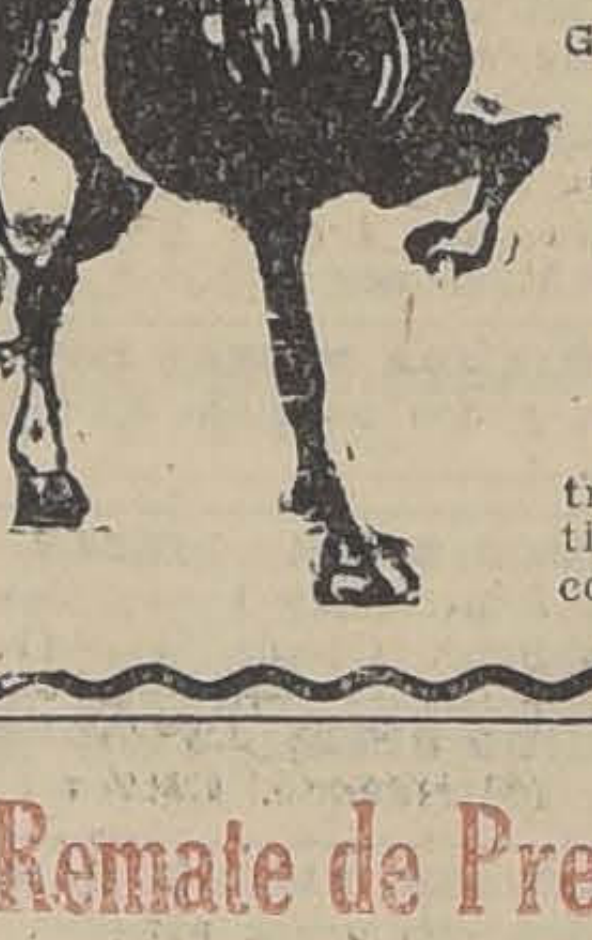

FERIA HOY MARTES 21

A LA 1 P. M. EN PUNTO

REMATAREMOS:

Ganado delgado para engorda, llegado
Colina, Melipilla, Rengo, Curicó y
NOVILLOS de 2 a 3 años; VACAS
zas delgadas; BUEYES de trabajo.
VAQUILLAS y LECHONES en muy
estado.
Ganado gordo especial para Matadero
gado de Osorno, Victoria, Perqu
Sagliúc, Mulchén, Renaico, etc.
60 VACUNOS GORDOS, entre Vacas,
yes, Novillos, Vaquillas y Lech
gordos, de los puntos indicados.

DE OTRAS PROCEDENCIAS

Llegados de Cabildo: 40 Mulas de ti
carga.
10 Yeguas mestizas de percherón,
tras de arado; 120 Caballares de mon
tiro y arado; Vacas paridas de ternero
co; Chanchos gordos para Matadero.

Remate de Prendas de Plazo Vencido.

Hoy Martes 21 de Julio, a las 9 1|2 A. M., el martillero señor Aldunate, rematará en la **Casa de Préstamos "EL AGUILA", calle San Diego N.o 460,** las prendas no rescatadas y comprendidas entre los números 41,324 a 41,786.

HAY: Victrolas varias marcas, alhajas con brillantes y diamantes, plaquées, etc.

Hoy Martes 21 de Julio, a las 10 1|2 A. M., el martillero señor Meza, rematará en la **Casa de Préstamos "EL SOL", calle San Diego N.o 1602,** las prendas no rescatadas y comprendidas entre los números 74,910 a 76,427 y 50,454 a 51,012.

HAY: Máquinas coser, ternos, cortinas, manteles, cortes casimir, joyas, etc.

Hoy Martes 21 de Julio, a las 2 P. M., el martillero señor Jorquera, rematará en la **Casa de Préstamos "LA SAN PABLO", calle San Pablo N.o 3202,** las prendas no rescatadas y comprendidas entre los números 28,081 a 30,268.

HAY: Ternos, vestidos, catres, colchones, muebles, máquinas coser, joyas, etc.

Hoy Martes 21 de Julio, a las 4 P. M., el martillero señor Saez, rematará en la **Casa de Préstamos "EL SIGLO", Av. Recoleta N.o 365,** las prendas no rescatadas y comprendidas entre los números 79,613 a 85,177.

HAY: Máquinas coser, amoblados, plaquées, manteles, sillas montar, joyas, etc.

El Miércoles 22 de Julio, a las 9 1|2 A. M., el martillero señor Aldunate, rematará en la **Casa de Préstamos "LA VALPARAISO", calle Maestranza N.o 392,** las prendas no rescatadas y compr
entre los números 41,854 a
y 60,217 a 62,104.

HAY: cortes casimir,
coser, alhajas, amoblados,
rebozos.

**El Miércoles 22 de Julio,
10 1|2 A. M.,** el martillero
Sáez, rematará en la Casa de
**tamos "LA SAN MARTIN"
Maestranza N.o 701,** las pre
rescatadas y comprendidas
números 84,658 a 86,123.

HAY: máquinas de coser
gráficas, rebozos, ponchos,
manteles.

**El Miércoles 22 de Julio,
2 P. M.,** el martillero señor
rematará en la **Casa de Pr
"EL NUEVO TIGRE", calle
Pablo N.o 2045,** las prendas
catadas y comprendidas
números 62,480 a 65,464.

HAY: ternos, sobretodos,
catres, máquinas coser,
yas, etc.

**El Miércoles 22 de Julio,
4 P. M.,** el martillero señor
quera, rematará en la Casa de
**tamos "LA ESTRELLA
calle San Pablo N.o 916,**
das no rescatadas y compr
entre los números 34,154 a
HAY: gran surtido en
con brillantes, perlas y
plaquées.

Las prendas estarán a la
desde dos horas antes del
PAGO AL CONTADO.

EL INSPECT

REMATE DEL MENAJE DE CASA

DEL SEÑOR DIOGENES VERGARA E.

173 - CAMPO DE MARTE - 173

HOY MARTES. A LAS 2 P. M.

POR AUSENTARSE DE SANTIAGO

— HAY: —

SALON.—Amoblado tapado tapiz terciopelo negro, cortinajes
rica mesa boul con marquetería y bronces, pedestales dorados,
trola de mueble con escogida colección de discos, dos espejos
XVI marcos dorados, jarrones porcelana antigua, floreros de
qué, cuadros al óleo, cojines de seda, objetos de adorno, lámpara
bronce y cristal, alfombrado tripe cortado de una pieza, etc.

COMEDOR.—Lindo amoblado estilo colonial tallado con apa
dor, trinche, vitrina, mesa redonda de corredera y seis sillas
to pergamoid negro, servicio mesa loza inglesa, cristalería, pl
finos, centro de mesa plaqué y cristal, carpeta de mesa, mesa de
vicio, jardineras, lámpara de pie estilo colonial, grabados al
alfombrado antiguo, etc.

DORMITORIOS.—Amoblado Luis XVI color roble americano
cristales, lunas biseladas y aplicaciones de bronce con ropero
dos cuerpos, catre de bronce redondo, diván, sillas tapizadas,
cio lavatorio de plaqué, lámparas de velador. Otro amoblado
inglés color natural con lunas ovaladas y mármoles plomos con
pero de un cuerpo, catres de bronce, otro de fierro al laqué,
ropa, peinador con mármol, útiles de toilette, botiquín con espejo
llones tapizados, etc.

VARIOS.—Paragüero con espejo, alfombrado de escala,
tapizados en cuero, jardineras, plantas finas, tapiz antiguo,
económica con caldero y horno; mesones, estantes, batería de co
na, etc., etc.

VICTOR ARAYA L.
Martillero de Hacienda